京城日報
八月十三日(月) 夕刊
發行所 京城府太平通一丁目 京城日報社

畏し 兩陛下には 水害に殊の外御軫念
有難き聖旨と御救恤金
けふ黑田侍從より傳達さる

南鮮水害に對して畏き邊りから御差遣相成つた黑田侍從は、十二日午後五時京城驛着朝鮮ホテルにお泊りに相成つたが、十三日午前十時朝鮮ホテル發、同五分本府に御到着、それより先き本府正面玄關に宇垣總督、今井田政務總監以下各局長(外局も含む)官房課長らお出迎へ申し上げ、安井文書課長の御案内で、總督室に御少憩あり、その間に各局長ら第一會議室に參集したが、黑田侍從は總督室より再び安井文書課長の御案内で、總督、總監陪伴の上、同十分より聖旨傳達式場たる第一會議室へ御臨場相成り、今回の災害に對し

御軫念

天皇 皇后兩陛下には特に御軫念遊ばされ、御救恤金御下賜あらせられ、罹災者にこれを傳ふると共に、その救濟に萬遺憾なきを期せよといふ旨の有難き聖旨と、多額の御下賜金傳達あり宇垣總督は恐懼感激して聖旨に副ひ奉らんことを御奉答、更に謹んで御璽を奉上して、同十時半傳達式を終了、それより總督室で總督總監侍立の上、本府各局、外局長、官房課長の拜謁式あり、終つて今井田總監から水害狀況の

御報告

をなし、續いて五階映寫室で本府撮影の水害實況映畫を御覽、十一時四十五分黑田侍從は重大使命を終り、朝鮮ホテルへ歸られたが、午後二時朝鮮神宮參拜、次で總督を官邸に訪問、同二時四十分昌德宮伺候同三時撫文寺、四時ホテルにお歸りになつた、なほ同六時半より總督官邸における晩餐會に臨まれた

優渥なる聖恩に
應へ奉らんことを期す
宇垣總督の謹話

今回の水害に際し優渥なる聖旨並に罹災民御救恤の有難き恩命に浴して十三日午後宇垣總督は左の如く謹話した。

南鮮地方におきましては本夏水稻植付期における降雨量が極めて僅少でありまして、相當甚大なる旱害を豫想せられ之が對應策に種々苦心致して居りましたが、去月十八日に至りまして漸く慈雨を見始めて愁眉を開き當該地方民は怱々として挿秧に懸命の努力を拂ひつつありましたが、偶然十九日より豪雨の來襲を受け二十二日に到る迄殆んど連續的の降雨を見ましたため洛東江、榮山江、蟾津江、錦江、東津江等の諸河川が一時に氾濫致し隨所に激甚なる慘害を惹起致しまして、既に二旬餘を經たる今日、尚一部の地方におきましては充分なる減水を見ざる個所もありまして、未だ最終的の被害調査を完了せざる狀態でありますが、八月十日迄に判明致しました被害累計のみを以てしても人の死傷及行方不明者七百二名、住家の流失倒潰三萬一千五百四十戸、浸水二萬八百十七戸、船舶の流失、沈沒破損六十七隻、耕地の流失埋沒二萬二千三百九十六町歩浸水十八萬四千九百九十七町歩の多きに達して居ります此情況が 天聽に達しまするや深く御軫念遊ばされ、特に侍從黑田長敬子爵を御差遣相成りまして親しく罹災地の實情を御視察せしめらるゝと共に 天皇 皇后兩陛下より罹災民救恤として多額の御內帑金御下賜の恩命を拜しまして 聖恩の鴻大優渥なる洵に恐懼感激に堪へませぬ、茲に官民一致救濟の復舊は素より更に關係地方の復興に渾身の努力を拂ひ最善を盡して 聖旨に應へ奉らむことを期する次第であります

水害狀況御報告 黑田侍從に今井田政務總監より(向つて右が黑田侍從)

黑田侍從 御日程
十四日御發 南鮮地方へ

黑田侍從は十四日朝九時十分京城驛發渡邊學務局長、上內警務課長隨伴で左記日程により、災害地を御視察されることになつた

十四日(火曜日)京城御發 烏致院御着、公州御着御晝食 聖旨傳達(道廳午後二時)途中御視察(忠南扶餘郡錦山面太平里)大田御着 聖旨御傳達(道廳で午後六時廿分)儒城御着、御宿泊

十五日(水曜日)儒城御發 大田御着、江景御着、江景御視察(御晝食)途中御視察、全州御着 聖旨御傳達(全北道廳午後五時二十分)全州御宿泊

十六日(木曜日)全州御發 水害地御視察(扶安郡白山面白山里)井邑御着(御晝食)光州御着 聖旨御傳達、光州御宿泊

十七日(金曜日)光州御發途中御視察(羅州方面御視察)榮山浦御着(同地御視察)順天御着(御晝食)順天御發馬山御着

十八日(土曜日)馬山御發 途中進永、金海、龜浦御視察、釜山御着(御晝食)聖旨御傳達(於道廳午後二時)釜山發三浪津御着同地御視察、三浪津御發大邱御着御宿泊

十九日(日曜日)聖旨御傳達(道廳で午前八時)大邱御發(自動車)慶州御着(御晝食)御視察佛國寺御着御宿泊

廿日(月曜日)佛國寺御發(自動車)石窟庵御視察(約三時間)海雲臺御着(御晝食御休憩)釜山御乘船(夜)

廿一日(火曜日)下關御着

廿二日(水曜日)東京御着(午前八時三十分)

朝鮮神宮に着任奉告
植田軍司令官けふ參拜

朝鮮軍司令官として晴れの着任した植田謙吉中將は十三日朝半島鎭護の朝鮮神宮に參拜着任奉告を行つたが、終つて宇垣總督、李王職伺候、王公族訪問を行つた(寫眞朝鮮神宮參拜の植田軍司令官)

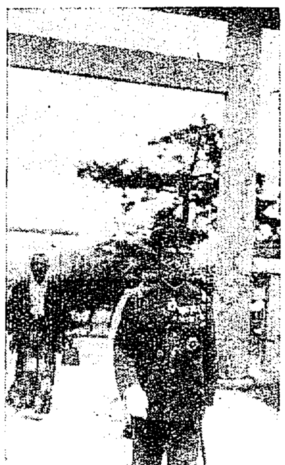

盧山會議の收穫

我外交當局との交渉を要望す
北支の事態安定の結果
蔣、汪、黃の意見一致

【上海十二日電通】北平政務整理委員長黃郛氏は、殷同氏を同道、十一日午前盧山の蔣介石、汪精衞兩氏と會見し、北支問題につき重要協議をなした黃郛氏は十三日汪精衞氏と共に南京に歸り數日滯在の上北平へ歸任するが、蔣、汪兩氏との會見に於ては大連會議の結果に基き懸案解決方法を打合せた外、今後の北支問題、對日交渉の根本方針等につき協議の結果、既に北支の事態は安定し臨時狀態を終つたと認められ、今後の對日交渉は日本の軍部當局を當事者とせず、外交當局と交渉し、通常の外交々渉の形態に依りたい旨を日本側に要望するといふことに蔣、汪、黃三氏の意見一致したと傳聞する

原案通りに一致
對日方針北支問題など

【上海十二日電通】盧山會議は十二日汪精衞氏の廬宅に於て行はれ蔣介石、黃郛、孔祥熙、張群各氏等參列し、對日方針、北支問題、五全大會對策及び剿匪問題等につき具體的協議をなし各問題につき意見交換の結果、蔣介石、汪精衞、黃郛三氏の間に既に決定を見た如く、原案通り意見一致した模樣である、會議終了後曾仲鳴氏は汪精衞氏に代つて本日の會議は正式會議といふものではなく、各自々由に意見の交換をなしたもので、何等決議事といふことはないが、各自の意見は極めて融和しよく一致を見た、と發表した、これで盧山會議は終了を見た

憤慨した滿洲國
ソ聯に今一應質し
誠意なきときは交渉打切り

【東京電話】北鐵讓渡交渉の滿洲國代表外交次長大橋忠一氏は、ソ聯側が廣田外相の最後的仲介案を拒絕し、滿洲國側の再考を求め來つたことに鑑み、滿洲國代表部に於て協議の結果

一、ソ聯側の廣田外相仲介案を拒否したのは誠實に交渉妥結を圖る意思ありや否やを疑はしむるものである

一、ソ聯側が從來滿洲國との交渉を回避し來つたことや、今回の外相案拒絕に依り滿洲國側との直接交渉を行ふ誠意ありや否や疑はしい

一、右の點に關し滿洲國側より直にソ聯側の眞意を質し、ソ聯側にしてこの上誠意を以て滿洲國側との直接交渉を行ふ意思なきときは滿洲國代表部はこの際斷然東京を引揚げる

といふ態度を決したので、大橋代表は十三日ソヴエート大使館にユレニエフ大使を訪問直接交渉し

一、ソ聯側が廣田外相案を飽くまで受諾する意思なきや

一、又ソ聯側は滿洲國側と誠意を以て北鐵交渉を行ふ意思ありや否や

の二點につき回答を求めることとなつた、而してユレニエフ大使より滿足なる回答を得ざる場合は來る十六日神戸出帆の便船にて歸滿の途につくべく斷乎たる態度を示すに至つた

イタリー首相と墺國副總理會見

【ローマ十一日電通】イタリー首相ムッソリーニ氏は十一日オーストリア副總理シュタールヘンブルグ公の訪問を受けベニス宮殿に於て親しく會見した、次いで兩氏はローマ市の附近にあるオーストリア少年團のキャムプにおいて約二時間に亘り密議を行つたが、右密談內容は確聞するところに依れば、先づシュタールヘンブルグ公より七月二十五日のオーストリアにおけるナチスの暴動の際、イタリーがオーストリアの國境に出兵し、オーストリア獨立保全に對し、イタリーが干戈に訴へても守備することを急速且つ明白に意思表示をなしたことを、オーストリア政府當局として謝意を述べ、更にドイツ今後の侵入を防止すべきオーストリア政府の對策を說明して諒解を求めた、次いで兩氏は抽象的にオーストリア王政を復活させるかどうかの問題につき意見の交換を行つたがハプスブルグ家復活に關しては直接觸れることを避けた

滿洲國の根本方針
自由主權下の一商業機關

【新京十二日電通】昨年六月二十六日日本外務次官邸に於て滿ソ兩國代表が交渉開始以來一年二ヶ月に亙つて揉みに揉んだ北鐵交渉も遂に決裂の危機を釀成し滿洲國政府は大橋次長以下代表引揚を決意するに至つたので愈よ交渉決裂の場合は今後滿蘇兩國の關係は北鐵を繞り相當紛糾を來すものと豫想されるが、滿洲國の根本方針は既に決定し北鐵を自由主權下にある一商業機關として取扱ひ、これを以て極東に於ける重要政治的機關たらしめんとするソ聯側の態度を斷乎排撃すると共に、滿洲國は公正妥當なる態度を以て北鐵を繞る諸懸案を解決せんとしてゐる

埼玉縣鮮滿視察團 縣議代表を主とする埼玉縣鮮滿視察團一行二十一名は十二日夜入城、十三日午前十時府內見學の途次本社を訪問す(寫眞は本社訪問の一行中央は團長川横氏)

敵睨みの論評
海軍力平等問題

【ニューヨーク十二日聯合】眞珠灣海軍司令長官海軍少將リング氏は、十二日ニューヨークタイムス紙日曜版で日英米三國の海軍力比率問題を論評し帝國海軍の平等權要求に言及し左の如く述べてゐる

日、英、米三國の海軍力に關する五、五、三の比率は三國の國際を維持する財政力に相應する殊に日本は戰略上より東洋に海軍力を集中する恐れがあるが、必らずしも巨大なる海軍を必要としない、然るに英米兩國は極東の海洋以外に重大な責任を有つてゐる、尤もソ聯の東部シベリヤの勢力を集中する結果、ソ聯の進出に日本はもとより懸念を感ずるのは無理もない、日本政府が海軍力均勢を要求する背後にはソ聯軍の脅威に對抗するだけ海軍航空力を擴張しようとする肚かも知れない、それなれば日本政府の均勢は常に航空母艦に限られるものと考へられよう

ゴシップ

岡田內閣には首相御大を初め、ヤモメの大臣が四人もゐる、或る人が內田さんに

〃大臣の職務も仲々の激職です、岡田さんにこの際ベターハーフをお世話しては〃

と持ちかけると

〃君、總理より先に俺に世話してくれ〃

は眞劍です

天地玄黄

◇殿慶協定に鈴木總裁の誠意、鞘屋諸をかみ、鈴木追ひつめられて誠意を披瀝

◇揚枝で重箱の隅をほじくるやうな附帶論よりも、三碗の飯を二碗ですます工夫はないものか

◇セイロンが英品のボイコット人をのろはゞ穴二つと申し侍るなり

◇大和撫子がオリンピックで優勝、順位を爭ふな、得點の多少を論ずるを要せず、たゞ柔しく健氣に、大和撫子らしく鬪へばよし矣

丹下左膳 【193】

林不忘作 小田富彌畫

猫と鼠(四)

峰丹波の烈刀、釣瓶落しは、矢庭に唸りを生じて動破した。

當の相手、伊賀の源三郎へ向かつて？

否！

傍らに立つてゐた、判定役の柳生對馬守……實は田丸主水正を目がけて。

これが本當の對馬守でしたら、ちつとも狼狽てずに、手にしてゐた扇子で釣瓶落しの白刃を見事に横に擲ひ流した——などゝいふ、よく名人上手にまつはる傳說的逸話が、もう一つふえたかも知れないが。

それは惜しいかな、僞者の柳生對馬守。

だいたいこの江戸家老といふのは、殿樣がお國詰めの間、在府の諸大名と交際するのが、その本業。

言はゞ外交官。

いくら武を以て鳴る柳生藩の家老でも、どつちかといへば文官であつて、主水正、武人ではないのですから。

この時主水、すこしも騷がず——とは參りません。

大いに騷いだ、見苦しいまでに。

「ナ、何をする！ これ、氣でも狂はれたか。」

泣くやうな悲鳴を上げて、横つ飛びにスッ飛んだ主水正、今まで氣取り返つてゐた殿樣役も、すつかり忘れて、

「ハ、狼藉されたか！ ワ、わしは相手ではない。ね、若君、ゲ、源三郎樣が、貴殿の敵ではないか。」

その狼狽て振りが、餘程をかしかつたと見えて、人の惡い源三郎は、刀を引いてゲラ〱笑ひ出してしまつた。

これが唯一の逃げ路と、丹波は一生懸命、

『曲物ッ！ からくりは見破いたぞ！」

叫びながら、釣瓶落しを眞つ向に振りかざして、向も主水正目指して飛びこまうとする。

「柳生對馬守に、この丹波の刀が受け止められぬ筈はない。失禮ながら打ち込みますぞ、對馬守樣！」

大聲に叫びながら、丹波は一心に主水正へ斬つてかゝる。

「待つた！ 待つた！ 飛んだ氣早やの御仁ぢや。わしは、たゞ、殿の言ひ附けで坐つただけで、近頃もつて迷惑千萬！」

周章狼狽をきわめた主水正は、立木の幹を小楯に取つて、

『コレ、入道かむやといふに、わしは對馬守樣ではござらぬ。家老の田丸——」

丹波はこれで、一時逃れに命を拾はうといふ氣だから、

「田丸も糞もあるものか。サア、判定役の手腕から先に、見參致し度い。」

「君！ 源三郎ッ！ 笑つてばかり居ずと、この無法者をお取り押へ下さい。」

立木を中に、二三度堂々めぐりをして、猫も鼠のやうに追ひつ追はれつしてゐた主水正は、機を見て一散に庭木戸から、外の坂道の方へ抜け出してしまつた。そして、這々の體で、麻布林念寺前の上屋敷へ引き上げて行つたが——

峰丹波、ガッチリしたもので、釣瓶落しを鞘に納めた彼、悠然たる態度で源三郎の前へ引つ返して來た。

『怪我が無ふては御座らぬか、源三郎殿。拙者よりも貴殿よりも、一段と奥の上の者が判定に立ち合ふのでなければ、他流仕合は一切御免蒙る。これが、當不知火流の掟なりと、申し入れてある筈。この始末では、今日の立合はお流れ、お流れ……。」

と丹波、白扇をひらいて、自分をあふいだ。

脚氣
脚氣の短期治療に
文研藥用胚芽

脚氣の治療にはヴイタミンBの補給を最善の方法とされてゐるやうです、然し脚氣患者は必然的に胃腸の活動が鈍つて榮養不良となり、新陳代謝の衰退を來して倦怠を感じ、便秘を伴ひ、浮腫を生じ、心臟の活動を鈍らせて動悸昂まり、息苦しくなり、麻痺を起す等諸種の症狀を併發しますから、ヴイタミンBの補給のみによつては、是等脚氣特有症狀の早期治療を期待し難いのであります。

最も有効な脚氣治療法

として前記の如き諸種の副症狀に適應する治療法でなければなりません即ちヴイタミンBを豐富に補給すると共に衰退せる胃腸を強化し、消化吸收を敏活ならしめて榮養の充實を容易にし、新陳代謝を旺盛ならしめ、全身機能を潑剌たらしむる一元療法こそ脚氣の最も理想的にして且つ最も合理的治療法と謂ふ可きであります。

文研藥用胚芽

脚氣治療藥として第一
文研藥用胚芽は なぜよく効くか

文研藥用胚芽は 脚氣治療に最も必要なウイタミンBを豐富に含有し、B[1]のヴイタミンACDE、グリコーゲン、酵性蛋白、有機燐質、炭水化物、灰分其他貴重な多數の榮養素と尠少な養分に缺く可らざる榮養素を容易に消化する作用あるアミラーゼ、リパーゼ、エステラーゼ、プロテアーゼ其他諸種の消化酵素の兩者は相關連して滋養血を含有し、此の榮養素と酵素を造つて胃腸の強化、消化吸收の敏活、新陳代謝の旺盛を強力助長して、脚氣の病源排除に導く効果作用が優秀ですから、脚氣治療に有効第一であるヴイタミンBの豐富な補給と胃腸強化の完全療法劑として最も適正であつて、本劑は脚氣豫防は勿論早期恢復に期待以上の良であります

本胚芽藥の製造工程は精洒を造ると同樣な微妙細心なる注意の下に、實に涙ぐましき迄の努力と苦心を經て出來上つたのですから其の一匙は如何に重重なものであるかを御推察願ひます

適應症
脚氣一般、妊娠脚氣、胃腸障害、消化不良、血脚氣、乳兒脚氣、便秘、榮養障害

藥價最低廉
文研藥用胚芽(粉末) 小罐 一八〇瓦入 金一円五十錢
大罐 四〇〇瓦入 金三円
文研藥用胚芽錠(錠劑) 小瓶 三八〇錠入 金一円六十錢
大瓶 八五〇錠入 金三円

脚氣治療法及見本無代進呈す

發賣元 株式會社 文化榮養研究會 東京市芝區通新町 振替東京一六八五一 電話芝一四四三五番

全國藥店及デパートにて販賣す 代理店 京城 新井藥房 京城 木村藥房

頗る用意を周到に 犯跡をくらます
若妻の素行には種々の噂 手がかりなく捜査に苦心

【釜山電話】既報釜山に於ける謎の殺人事件は[illegible]當局必死の[illegible]捜査も空しく現場からは只絞殺に用ひたタオルをさいて日本結びに結んだものが一本發見されただけで、他に何等の物的證據を發見するに至らず十三日午後一時から約六時間を要して佐川醫師が死體

解剖の 結果は絞殺々害された事が明白になつたのみで、更に何等の傷痕をみとめず、更に何等の關係を結んだ形跡もなかつた、目下犯人捜査上犯行後即ち[illegible]か又は物盗目的に行はれた物か判然しないので、當局では被害者の生前の素行調査を行つてゐるが、各方面からの情報によると素行はあまり面白くなく、いろ／＼の噂があるので

釜山署 では夫久保田氏の親友及び當時事件を發見し届出にかけつけた參考人を重要なる捜査上の手係りとして捜査をつゞけてゐるが、最も遺憾とされてゐるのは指紋の檢出に努めたが、遂に發見するに至らず現場は附近の者が多數出入して指紋は滅茶苦茶にされてゐた事で當局は之を

捜査上 の一大痛手として非常にくやしがつてゐる、なほ犯人は內地人で、犯跡をくらますため用意周到を極めて行はれたものと見られてゐる捜査本部では元橋警察部長、朴保安課長長島署長はじめ各關係者十三日朝から引きつゞき今後の捜査方針に就き重要なる打合せをなし十三日夜事件の內容及び捜査狀況方針に就き詳細を本府の保安課に向けて報告書類を發送した、目下のところでは

有力な 物的證據がない限り痴情關係か、單なる物盗目的かも判明しないので、或は第二のマリヤ事件として事件の解決は非常に困難と見られ、早くも

迷宮入 りに終るのではないかといはれてゐる

悠々死體を處置
若妻殺しの謎は深む
注意をひく七つの要點

【釜山電話】[illegible]保田光年（二〇）の內縁の妻千惠野さんの[illegible]なる殺人事件に就いて、種々取沙汰が流布されてゐるが被害者若夫婦の性行よりして痴情怨恨説は漸く薄らぎ物取りの所爲説が濃厚となつて來たが疑る問題は白晝犯人が何處から侵入したかに謎が殘されてゐる

一、被害者千惠野さんが當日午前九時頃向側の家主上田氏方へ電話を掛けた點

二、上田氏よりの時間問合せによつて、自宅室內より九時十五分過ぎと答へたこと

三、九時半頃道路に面した八疊と四疊半の窓カーテンが何者かによつて內部より引かれたこと

四、午前十時頃山本洋服店の御用聞きが訪れた際に室內より何の應答もなかつた

五、屍體は吉澤商店のタオルにて絞められ、奥三疊の床下に伏せたまゝ隱匿され、相當隱匿には手數と時間が掛つた

六、物音一つきこえず、勝手口を除くほかは全部嚴重な戸締りがしてあつたこと

七、室內は比較的整頓され犯跡發見に困難を來たせる點

があげられ紛失品は机の中にあつた現金二十圓と、[illegible]の乘車券數枚が窃取されてゐる位が目星い點であつて、犯人は被害者が上田氏方にて電話をかけてゐる最中に玄關より侵入したか、或は裏の勝手口より忍込むかの外に方法はなくその節では犯人は顔見知りと確信を抱いてゐる（寫眞は女學校卒業當時の千惠野さん）

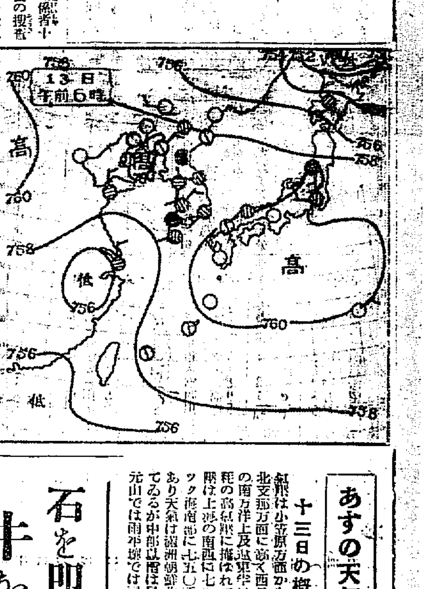

あすの天氣 (14)

十三日の概況 氣壓は小笠原方面から朝鮮半島北支那方面に高く西日本から[illegible]の南方洋上及[illegible]半島は七六〇粍の高氣壓に掩はれてゐる低氣壓は上海の南西にて七五六粍オホツク海南部にも七五〇粍のものがあり天氣は滿洲朝鮮北部は晴れてゐるが中部以南は曇り時々雨元山では雨[illegible]では[illegible]が發生してゐる。內地は西日本は晴れてゐるが東日本は曇り時々雨昨年に比し朝鮮北部は[illegible]中部以南も二度何れも低く內地はこれに比し少し高い目である

あすの豫想 氣壓配置は明日も大差ないだらうから北部は天氣良きも中部以南は朝の中曇り勝午後は幾分よくなり、時に俄雨もあるだらう

京城 曇驟雨

十三日 最高	[illegible]
十三日 正午	[illegible]

仁川潮時（十四日）[illegible]

三越朝鮮物産部發賣 內地みやげに無二の逸品 朝鮮名産 人蔘納糖 一個[illegible]より 珍味 春畝山 [illegible]より 京城本町一[illegible] ちんや

石を叩きつけ 牛を強奪す
間もなく犯人捕はる

【通川電話】十二日午前三時頃[illegible]通川郡都內面[illegible]路上を通行中の牛車挽（鐵原郡新西面大東里）一二七中汝一（四七）を襲ひ同人に石を叩きつけ重傷を負はして牛を強奪逃走した兇漢があつた、被害者の屆け出により通川署で犯人捜索中の處午後七時頃[illegible]中の犯人を逮捕取調べ中犯人は[illegible]李相龍（二八）である

七月の煙草

專賣局七月分製造煙草賣渡高は合計一百八十五萬二千三百七十八圓で前年同期に比し九萬二千二百十一圓の增加を示してゐるが之を各支局別に見るに京城百十三萬二千七百八十七圓全州六十三萬五千百五十九圓大邱五十一萬一千六百十五圓平壤五十七萬二千八百十七圓である

八幡宮例祭

南山京城八幡宮では十四、十五兩日例祭を執行、境內には角力其他の餘興あり商同組務所樓上では都山流小原竹林齋、久保田、佐中社中の三曲、江藤旭昌の筑前琵琶の奉納演奏がある

一二等寢臺も 來年は冷風車
冷風食堂の好評から

今夏初めて京釜間の特急列車に連結した冷房装置食堂車は頗る好評で、スッカリ自慢の鼻を高めた鐵道局ではいよ／＼全食堂車を初め一、二等寢臺車に冷房裝置を施すことになつた、來年の夏は[illegible]冷房食堂、寢臺車を出動させ[illegible]列車から酷暑のノツクアウトする鮮鐵獨特のサービスを行ふ筈

おみやげに 松の實飴

またもや京城府に 不審の七千圓
大正十一年來、年に五百圓の 使途不明の金ありと指摘さる

京城府營務委員會の鑑査委員が不詳事件以來連日府廳內の各部署の調査を行つてゐたが次の樣な新事件が發見され各方面に問題を捲き起してゐる、京城府[illegible]の項目、補助

金五百圓は 大正十一年から今日まで十三年間每年豫算面に計上されてゐるが、その使用法が判然としてゐない爲め、常任委員會の席上京城府に對して十三年間の總額金七千圓の行衞に就いて嚴重な質問を行つたが當局は之が答辯に窮する」故に

一點張りで 明快な回答を與へなかつたので議員間で詳細の使用方法に多大の疑問を挾み訴が折りとて相當波紋を起す模樣である『あの金は全部[illegible]が使用してゐる、それは社會事業調査の成績を舉げる意味で、數名の人に各家庭の收入狀況調査を依頼し其の査定を誤らない樣にしてゐるので其の人に謝禮を渡してゐる、常任委員會でも質問を受けたが、この點をお答へすると、この次から寄告して與れる人が無くなり、當局の方針にも困る點が起るので回答はお斷りした次第です、いはゞ不正はないと思ふ』と語つてゐるが、府會議員の一部と當局の態度にひらきがあるので成り行きは注視されてゐる

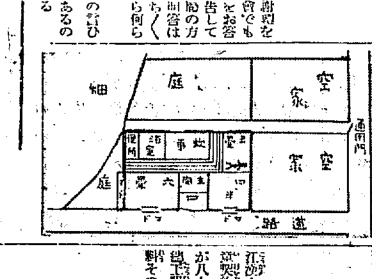

三重縣兒童 使節入城

伊勢新聞社派遣、日滿親善三重縣兒童使節團一行は[illegible]につれられて滿洲の途中、十二日午後[illegible]入城したが、十三日朝本社を訪れた十四日午前七時京城驛[illegible]に向ふ

尻尾からばれて！ 列車魔捕はる
下りて盜んで上りに乘替へ すましてゐる處を御用だ！

十二日午後六時五十一分[illegible]京城行列車が[illegible]驛で下り[illegible]行列車とすれ違ひの際、同列車の[illegible]車內で盜難事故が發生した。犯人は月井里驛に下車したから調べてくれとの申し送りを受け、月井里驛から犯人と共に手配中、月井里驛から何喰はぬ顔して乘車した[illegible]の犯人容疑者を發見[illegible]が嚴重追跡したところ、件の盜難にあつた金時計が座席の下からのぞいてゐるのを發見、有無を言はさず鐵原驛で警察官に引渡した。犯人は勞働者風で名前には京城[illegible]セブランス[illegible]として最近頻發する列車盜の一味と見られてゐる

京城行列車が議政府、食洞間を進行中、線路に假眠してゐた京畿道抱川郡[illegible]里一二〇李政淳（三七）を危く轢殺するところ急停車で打撲傷だけで助かつた

匪賊に襲はれ 驛員七名拉致
線路で夢破る

【奉天十二日發同盟】十二日朝四時[illegible]驛附近に匪賊數十名の匪賊襲來し同驛[illegible]は交戰二時間の後これを擊退した、驛員は[illegible]七名を拉致した[illegible]は急報に接し七時出動目下匪賊追擊中である

十二日午後八時五十分頃[illegible]

六人組み泥棒
ぞろ／＼と一つなぎ

十二日午後十一時半頃龍山署小泉、金三刑事が管內巡邏中西界洞を徘徊する擧動不審の男の一團を本署へ連行取調べたところ、彼等は住所不定前科三犯白相淳（二二）を主犯の何れも前科者六名の窃盜團で去る七月三十一日午前二時頃京城西界洞一二二中村一郎氏方に侵入背廣服三着時價百四十圓を窃取した外六件の窃盜を自白したが他に餘罪多數ある見込で引續き取調中である

スリ 住所不定前科一犯金仁善（三六）は十二日午後一時頃京城本町四ノ一五〇マルヤ[illegible]前で黃金町四ノ一八七中村ミチ子（二一）さんが見物中その蝦口をかつぱらつて逃走せんとした所を本町署員に取押へられた

漢江橋架け替へ
契約終る—來月は着工さる

江原人道橋の架替は既報の如く[illegible]の結果十三日、間組が八十萬圓で請負ふことになつた總工費は二百七十萬圓であるが材料その他官給が多いため請負額が以上の如くなるので本年の工事を注文してゐた鐵橋が漸く出來上るから來月は作業に取かゝるはず

ペスト調査員 井野場氏殺さる
助手日向氏も拉致さる

【奉天十三日發同盟】通遼の黑死病調査員井野場宗次郎、同助手日向市雄（長崎縣人）兩氏は今度通遼縣下に猖獗を極めた黑死病調査のため通遼西方約五十支里の[illegible]附近[illegible]調査中のところ午後四時約四十名の匪賊襲來、護衛の鐵路警察隊と交戰し井野場醫師を射殺日向助手を拉致して逃走した、この交戰に於て兩人護衛の警察隊員二名も戰死した、井野場氏は京都で開業して居た人で今春[illegible]に入り現地に勤務して居た

悲劇の後あとに ベルメル

蓬萊橋府有地 太田氏へ繼續

京城蓬萊橋、[illegible]間の道路敷地は昨年來使用者太田[illegible]助氏とこれが借家人との間に借家料問題で紛爭を續けてゐたが京城府では本年同契約滿了（十ヶ年使用）したので、此際再び中心をなす土地使用の許可條件の內容を根本的に改正し、更に市街地の體面上地盤のよい家に一年內に改築、使用料の增額外三項目に亘る附帶條件の下に從來の關係から十三日正式に太田[illegible]助氏に蓬萊橋府有道路の兩側三百廿三坪地坪（道路は除外）を向ふ五ヶ年間の使用を許可した

遭難鐵道局員 夫人ら出發

[illegible]れた鐵道局哈爾濱驛在員[illegible]氏の消息はその後全く情報なく鐵道局から[illegible]夫人と同伴[illegible]のため十二日夜京城發哈爾濱に向つた

ホクロから 妻女自殺
朝鐵咸興の運輸主任夫人

【咸興特電】朝鮮鐵道咸興出張所運輸主任柴田修一氏夫人フミさん（二七）が十二日午後十時廿分頃咸興驛西方四五十米の地點を驀進する下り五三一列車に飛びこみ轢死してゐるのを十三日午前零時廿分發見された、家庭は[illegible]八歳の次女と親子三人暮しであるが來月は沙里院に嫁いでゐる長女が初孫を伴つてくる約束で非常に喜んでゐたが、過日來顔面に黑子樣の斑點のあらはれたのを非常に病んでゐた事實から、これを悲觀しつめたものとみられ、[illegible]には娘や郷里の親子のことをねんごろにたのみ、永年の懇謝を述べた遺書があつた

荷札送りの少年 親と喜の對面
本紙の記事を見て

『父よ何處に……』京都から荷札にまもられて去る十日午後五時京城に着いた古川正勝君は、[illegible]判明しなかつたので本町署京城驛[illegible]山本龜吉氏の宅に一夜をすごしたが、十二日午後四時本町署に『私が正勝の父です』と古川秀太郎氏が出頭した、同署では山本巡查宅へ古川氏を案內しこゝで親子は懷しの對面をしたが、古川氏は[illegible]他に轉居したのを知らなかつたため[illegible]、古川氏は本紙の記事をみてわが子と知り大いに驚いて本町署に馳けつけたのであつた

澁井二三夫氏の 體育ダンス

日本體育ダンス研究會主催のもとに日本[illegible]體育ダンス講習を來る十六日から三日間京城師範講堂に於いて[illegible]澁井二三夫氏指導のもとに[illegible]、東京高等師範學校から約二百餘名で各國行進舞踊、新作ダンス、[illegible]遊戯を多數[illegible]上つてゐるが內地各地でも非常に好評を博めてゐると

氣の弱い男

京城府社稷洞[illegible]奉元（二九）は妻李氏（二二）が[illegible]（三〇）と仲よくしてゐるのを知り十二日夜世間體を恥ぢ家出した後行方不明となり自殺の恐れがあるので家族友人は警察に屆け捜査に努めてゐると

盜んで行商

十二日午後二時頃龍山署小泉、[illegible]兩刑事が管內巡邏中擧動不審の男が靴下行商をやつてゐるので本署へ連行取調べたところ、彼は住所不定前科三犯[illegible]（三〇）で去る二日午前四時頃京城[illegible]町二七[illegible]商店方に侵入靴下十一組七百六十五足時價七十圓を窃取し府內各所を行商してゐた事判明した

福田蘭童に 十月を求刑

【東京電話】尺八の名人福田蘭童に係る結婚詐欺第五回公判は本日午前九時四十分東京地方裁判所に於て懲役十ヶ月を求刑された

◇訂正 八月十二日附の紙上に於て吉岡印刷所の罷業原因は給料不拂からと報ずる記載は、全く二ヶ月以上給料不拂の爲めにあらず當店の印刷職員の件に付[illegible]より一時休業を命じたるものにて何等他に異狀無之[illegible]御訂正[illegible]候也 京城長谷川町 吉岡印刷所

脚氣と榮養に
アベリー
注射 錠劑 液劑 粉末
專賣特許 強力濃厚ヴィタミンB製劑
ヴィタミンBの研究に於て斯界の權威たる藥學博士衣笠豐氏創製
適應症 各種脚氣の治療及豫防・榮養障碍・食慾不振・便祕・妊娠惡阻・小兒發育不良・産婦・病中及病後の衰弱等に對し榮養を增進す・動脈硬化症・血壓過高症に對し新陳代謝を旺盛ならしめ病狀を輕快す。
全國著名藥店に販賣・類似品多數ありアベリーと御指定を乞ふ・詳細說明書進呈
第一製藥株式會社

京城府長谷川町（朝鮮銀行裏）
武田產婦人科病院
附屬武田產婆學講習所
醫學博士 武田正房

桃屋の花らつきよう

キユーピー マヨネーズ
不意の御來客に
毎日のお食膳に

浴精 湯治に優る
バスペップ
アセモ・吹出物は バスペップで解消！
溫泉の含む、有効物質のみを抽出して創られたもので、湯治に優る數倍の效き目があります。是非風呂・行水に御試し下さい。居ながら溫泉の快味が滿喫できます！
各藥店にあり
定價 小瓶 六十錢 中瓶 一圓 大瓶 三圓
動脈硬化、神經系統、婦人病、痔疾、皮膚病一切
京城本町二丁目 代理店

朝鮮おけさ
情味たつぷりの新民謡

メガネ
南大門通三丁目
竹內時計店
電本四二一二番

政府補助優良國產
パインミシン
超最新型十種發賣
外國ミシンノ半値
京城出張所
合資會社 泰明商會

本店 京城府南大門通一丁目十四番地
支店
出張所
株式會社 漢城銀行
堤永市

カメラの御用命は專門店の島田へ
寫眞器は記錄を作る
京城府明治町
島田誠昌堂
電話本局一九一九 振替口座三〇八

內科一般 特ニ
院長 醫學博士 佐藤小五郎
佐藤內科

ケーキとパン 驛前 實來屋喫茶店

ランラン ポマード

御會葬御禮 井上家

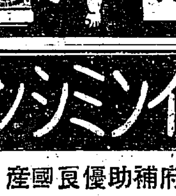

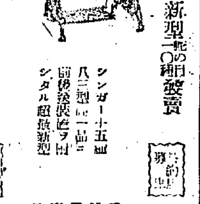

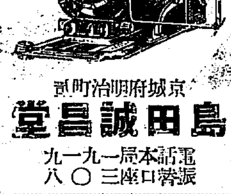

商業登記公告 [illegible] 京城地方法院 開城支廳
商業登記公告 [illegible] 京城地方法院 水原支廳

京日テント村新聞 第二刊 1 發行所 京日テント村役場

祝福の太陽輝く
靜寂林に響渡る
『新しき村』建設の唄聲!
京日キャムプ村—第1信

【松濤園キャンプ村にて大野記者發】キャムプ村の建設を目指す京仁、水原地方のキャムパー百餘十名は十一日夜、豪雨を物ともせず、十時四十分京城驛發、元山松濤園に向ふ途中三防あたりの高原を通過する頃、雨は次第に降りつのり、物凄く車窓を打つて會員の面上には前途の不安に一抹の暗影がただよふ、然し

安邊過り になると雨は小降りとなり元山には定刻十二日午前六時三十五分着く、野も山も濛々雨のあとが見える、朝霧に包まれた山々は降りたりないらしい、一行は車中で洗面をすまし朝食を濟める、そのころ雨空は晴れ間を見せ陽の光さへ見えて來た、會員は期せずして萬歳を歡呼、勇躍一轉の車によつて **海岸線に** 引き込まれ八時貨物驛から大型圓形船で松濤園へ搬に到着、直ちにキャムプ村指定地に着く、旭日は燦々と降り注ぎ老松の間より洩れる、何といふ恵まれた我等の一行であらう!かくて、われらはキャムプ村建設の第一歩に入る

▼▼▼

松濤園の老松林の中はまだくらい、ちに五十餘張の天幕は張られ、淋しかつた靜寂林も僅か一時間にして新しい村が建設され、村役場を **中心に約** 一丁直徑の圓陣を作つてテントは張られ、これに交つて公會堂、辨當所が目立ち、ラヂオはテントが張られる頃にはニュースを聞くことが出來、簡易郵便局も振ひ、臨時郵便ポストには早くもこの樂しき便りを留守の御兩親や兄妹に知らせる通信が出されてゐる。テント村が建設されてしまふや泥にまみれた人々はもう水泳着に臨向なつかしの海に飛び込んでゐる各種の設備は何等の **不自由** をも村人たちにあたへぬ魚商屋の鈴の音も恋しくピチピチした魚を急ぎ足にテントテントを賣り走つてゐる、靴修理屋などまでがこの京日テント村を訪れる賑ひ振りである、斯くて午後八時には各テントは靜まり返つて **第一日** は過ぎて行く、潜に打ちよせる波の音は松風に交つて更けて行く(カットはテント村新聞、下は車中の一行)

一時から舉行された、昨報後の成績は次の通りで午後三時四十分閉會

◇一千米決勝 1李潤白(培材高普)一分三十四秒四、2崔聖鎬(京城)3金三永(新州)

◇一萬米決勝 1任基德(京城)二二分三七秒2金鎬瑞(新義州)3李照相(京城)

◇五千米決勝 1西泳一(成興)九分三四秒2鄭三次(全南)3朴元烈(京城)

◇二千米オープン競走 1西泳一(成興)2金鎬瑞(新義州)3崔聖鎬(京城)4李潤白(培材)5鄭三次(全南)

伊勢神宮庭球 個人戰で惜敗

伊勢神宮庭球、一般男子庭球個人選手權大會は十一日山田市で行はれたが、朝鮮代表は左の成績で敗れた

準決勝 朝鮮(洪承武 朴龍吉)六—五朝鮮(孫 崎[illegible])

決勝 北海道(石川 川端)四—二朝鮮(洪承武 朴龍吉)

前畑嬢新記錄 二百米の平泳

【東京電話】十一日午後行はれた昭和九年度日本選手權水上競技大會に於て、前畑秀子嬢は女子二百米平泳豫選で三分四秒八の日本新記錄を作つた

接戰また接戰
郷土の名譽かけて
軟式野球全鮮争覇=第一日

郷土民の聲援を荷つて本大會に馳せ參じた各地の代表チームは何れも精魂の限りを盡して力鬪し第一戰=昨年の覇者光州を苦戰せしめた梅州は九回の土壇場で同點に引繰返され遂に補回戰に入つてあきらめ切れぬ惜敗を喫し戰の緒頭まづ猛烈な **接戰** を演じたが、續く京電OB對大邱戰では試合上手の京電が投手陣を以て三對零で快勝、續いて恩山軍と平壤府廳の試合はこれまた二對一の白熱ぶりで、平壤に凱歌あがり最終回、京城府廳對釜山省鐵は共に優勝候補と目されてゐただけに兩軍 **好守** 好防容易に得點を許さず僅かにホームスチールによる釜山の一點がこの勝敗を決定づけ、かくして戰の第一日は何れもクロスゲームに終始した

終回逆無死滿塁の好機さへ迎へながら遂に得點の機を失し二對一の接戰で遠來の國境軍惜敗した(閉戰二時四五分)

京電OB勝つ 大邱軍敗退 3—0

第一回戰京電OB對大邱試合は十二日午後零時十分から京城球場に開始、京電先攻 用代佐武藤雨三氏審判

(先)京電 010100001 3
大邱 000000000 0

京電はさすがに仕切の實業リーグの強豪選手を網羅してゐるだけに内外野とも一つの失策なく中村投手も好投して殆んど毎回凡打を繰り返さしめ大邱の打者は三人、四人で簡單に片づいたが京電は二回二安打で一點を先取し、四回又も一點、六回には中村左翼越に二壘打に出て二死後小西の遊撃右を抜く安打に得點し計三點を取め、京電容々快勝した(閉戰一時四十分)

▲試合時間 一時間卅分 ▲二壘打 山岸、中村

國境軍惜敗 2—1

[illegible]

恩山館(先) 000000100 1
平壤 010000100 2

二回二死後椎垣の三壘線を抜く痛打は左翼線深く飛び込んで遂に本壘打となり一點を收めた外、六回まで兩軍よく守つて得點なく、七回平壤一死後椎垣泉川安打で一點を増し二點のリードとなつたがその裏恩山軍金三個失に生き森、北野の三個と長田の安打で得點白熱試合を演じてせり合ひこの間恩山は屢々チャンスあれどもものにならず、

▲試合時間 一時間四十五分

釜省鐵勝つ 投手戰に終始 京府廳惜敗 1—0

南鮮代表釜山省鐵クラブ對推薦京城府廳試合は四時から開始、省鐵先攻佐武田代石井三氏審判

(先)省鐵 010000000 1
京府 000000000 0

省鐵から投手戰となり省鐵は六回まで安打なく、二回良谷がホ[illegible]

▲試合時間 一時間三十分

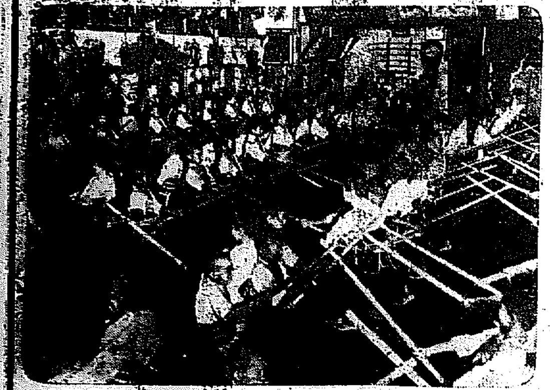

半島球界 新エヴェント!
全鮮野球大會近づく

朝鮮アマチュア野球協會主催の第一回全鮮野球優勝大會は既報の通り十九日から京城球場に舉行されるが、この大會は京城實業リーグのチームと和學生チームの參加を除き京城實業のオールドボーイ、探偵俱樂部、銀行團チーム、その他の特殊チームすべての參加を以て霸を爭ふのであるから京城實業を除けば、探偵俱樂部といひ、實業OBといひ、よき試合相手として、從來見られなかつた興味深い顔合せである、特にOBなどは、最近までリーダに活躍した花形選手の大部分を網羅してをり、又學校俱樂部は、卒業生に現役生、或は實業聯盟選手に俱樂部員を持てばその選手の顔觸を促すことも可能であり、これに地方の鐵道實業團、大邱社などふるひ立つて霸を爭はば、本大會は果然半島における球界のビック・エヴェントとして今後、半島ファン渇仰の年中行事の一つとならう、なほ申込は十七日

次回開催地は 會長に一任

◇女子オリムピック會議【ロンドン十日聯合】國際女子スポーツ聯盟は第四國際女子オリムピック大會終了と共に十二日會議を開催次回の女子オリムピック大會開催地につき協議を遂げたがポーランド、オーストリアその他より申込みあり日本側よりも希望を披瀝したが結局會長一任となつた、會長は本年中に次回開催地を決定する筈である日本側は會長木下博士が歸朝の上輿論を喚起し猛運動を行ふこととなつた

サイクル 全日本豫選

大每主催第四回全日本サイクル選手權大會朝鮮豫選は十二日午前十時まで京城明治町一ノ五九丸善運動部内同協會宛

宛ら朝鮮 新記錄大會
京城水上選手權大會

京城水上競技聯盟主催第二回朝聯選手權大會は十二日午前九時から京城府プールで擧行夕刊後の成績は左の通りで殆んど各種目に新記錄現れ新進の躍進ぶり目ざましきものがあつた五時閉會(氣溫二七度水溫二六度)

◇百米平泳豫選 (A)1伊藤(京中)一分三〇秒二2岡崎(鐵)(B)1近津一分二五秒六2津崎(京中)

◇百米自由型豫選 (A)1高島一分六秒六2末永(龍中)(B)小林(京中)一分一四秒四3上代(鐵)

◇三百米メドレーリレー 1鐵道(武村、岡崎、清島)三分五五秒八(大會新記錄)2龍中A組四分四秒八(大會新記錄)3龍中B組

◇二百米平泳決勝 1伊藤(京中)二分五九秒二(大會並朝鮮新記錄)2岡崎(鐵)三分六秒八3三鴨三分七秒六

◇二百米自由型決勝 1武村(鐵)二分二八秒四(本大會並朝鮮新記錄)2赤司(龍中)二分三八秒四3末永(同)4小林(京中)5保田(同)

◇百米背泳決勝 1武藤一分二四秒六2蹄川(龍中)3池田(同)4宮川(同)

◇千五百米自由型決勝 1川田(龍中)二三分四秒四(本大會並朝鮮新記錄)2中馬(鐵)二三分一四秒六3清島(同)4石川(龍)5長野(鐵)6安達

◇百米平泳決勝 1伊藤(京中)一分二四秒2岡崎(鐵)一分二五秒3近津(鐵)4津崎(龍中)5城野(京中)6佐々木(同)

◇百米自由型決勝 1高島(鐵)一分〇五秒(大會及朝鮮新記錄)2島木(鐵)一分七秒四3末永(龍中)4小林(京中)5上代(鐵)6保田(京中)

◇二百米背泳決勝 1武村(鐵道)二分五一、八秒(大會朝鮮新記錄)2武藤(鐵)三分〇五秒四3池田(龍中)4宮川(龍中)

◇四百米自由型決勝 1川田(龍中)五分二八秒(大會及朝鮮新記錄)2赤崎(京中)五分三八、八秒3清島(鐵道)4蹄川(城大)

◇八百米リレー決勝 1龍中A組(宮本、赤司、川田、西宮)十分二九、四秒(大會及朝鮮新記錄)2鐵道(長野、清島、武村、中馬)十一分四秒3龍中B組(石川、久保安達、西)

中等野球幕あく
けふから甲子園に

【甲子園電話】大每主催第二十回全國中等學校優勝野球大會は十三日午前八時甲子園球場で舉行された、この日絶好の野球日和開會式二時間前早くも身動きも出來ぬ超滿員ぶり午前八時から二十二チーム三百二十選手の入場式が行はれた終つて、山陽代表吳港中學對信越代表長野商業の第一次試合により大會の幕が切つて落された

吳港先づ勝

長野 000100000 1
吳港 212000000 5A

早實は退く

[illegible]

陣之内武德館の
勇ましい暑中稽古振り

開館以來二十二年の古い歴史を有する黄金町二丁目、劍道々場陣之内武德館にかては去る八月一日より二十一日迄三週間の豫定で猛烈な暑中稽古を開始した、修行七時より、非常時日本を背負つて立つべき青少年の集ふ者二百有余名、劍道は少年部の初本勤作に始まり打込、地稽古と極めて合理的に組織的に行はれた、新義州より來中休暇を利用して竹刀の響る國語女生が耐練する新義州公立高等女學校劍道部出しけ女史の熱心な勇ましき稽古振もあつた(寫眞はその一)

日本選手權大會
百米背泳に新記錄

【東京電話】昭和九年度日本選手權水上競技大會第二日は十二日午後六時から神宮水泳場に於て男子四百米自由型豫選から開始されたコンヂションは氣溫三十度水溫二十五度

◇男子百米背泳決勝 1ブアンデ・ウエー(米)一分八秒八(日本における公式競技會最高記錄)2吉田(佐中)3勝久(慶應)

◇女子四百米自由型決勝 1吉田ヲネ子(中京高女)六分三十六秒六2鋼村(府立第一高女)

◇男子百米平泳決勝 1小池禮三(前畑)一分十五秒2葉室(日大)3岡田(日大)

◇女子二百米平泳決勝 1前畑秀子(椙山女學院)三分五秒八2龍井(京都高女)3横山(京都二女)

◇男子千五百米自由型決勝 1根上博(早稻田)十九分十六秒六2牧野(慶應)3ジャック・メドフィカ(米)

◇女子百米自由型決勝 1小島(椙山女學院)一分十六秒四2小島(椙山女學院)3淺見(愛知淑德)

◇男子二百米自由型決勝 1遊佐正憲(日大)二分十七秒四2石田(京都武德)3杉浦(京都武專)

水泳講習會 十五日から漢江

日本水泳研究會では來る十五日から十日間(雨天順延)漢江人橋上流で水泳講習會を開く、日本泳法の双方傳授、初心者歡迎、詳細は京城府本町四丁目五二日本水泳研究會假事務所へ、詳細は電話にて光化門五〇番の構内二四一赤石氏または同構内二二五上田氏へ問合せのこと

遞信軟式野球

遞信局部内の從業員から組織されてゐる第十回遞信軟式野球大會は十三日から二十日まで遞信局規準係分室前庭で開催

京城野球軍

都市對抗野球に全島代表として出場、惜しくも準決勝で八幡軍に敗れた全京城軍は十五日歸城の筈

讀者欄

▲内地人二十歳女、渡鮮日淺し身體壯健通ひでお使ひ下さい ▲内地人五十男、五十女(夫婦)渡鮮日淺し、身體壯健家庭内職にても又は出稼でもお使ひ下さい ▲番犬の仔犬を御分譲下さい ▲去る七日本町一丁目で[illegible]白い帽子に赤いピンの[illegible]御預りしてゐます(ちんや) [illegible]

中村耳鼻咽喉科 京城府長谷川町一一二(朝鮮ホテル前) 醫學博士 中村萬里 電話本局三三八七番

かや大特賣 京城本町四丁目 電話本局一六〇一番 卸小賣 岩見製綿所

灼けつく 暑さ油照り 弱る胃腸は 仁丹でスッキリと 治しませう
今、大好評のダブルケース入ロース仁丹十錢包發賣中

うまくて・じやうになる・飲もの
カルピス
御贈答に! どなたの嗜好にも合ひ 品がよくて 安いから……
御家庭に! 美味!涼味! 夏の健康を 増進します……
赤・紙・包 一本—一圓 一人—一本—一ケ月

顧問 理學博士 三宅驥一氏 製造元 カルピス製造株式會社
發賣元 京城 辻本商店 百貨店・食料品店・酒店・藥店

演藝案内
中央館 新興キネマ 十四日封切(三日間) 銀界縱走 アーノルド・ファンク氏原作 心の波止場 次郎吉流れ星 [illegible]
松竹座 鱗の八重ちやん [illegible]
京龍館 [illegible]
喜樂館 野の光 [illegible]
浪花館 紅 今日限りの命 [illegible]
朝日座 重の井三吉子別れ 博多米市丸 女優合同大歌舞伎 [illegible]
大正館 天龍下れば [illegible]

本海上期の 米價動向
仁川定例米座談會（二）

◇武藤氏 本年朝鮮の作況は南鮮地方が旱魃と洪水の二重被害を蒙つて居るのと其他は天候の不良勝で大體悲觀されて居るやうですが、之れに對し皆さんの御感想はどうですか

◇山口氏 問題の颱風に付き只今京城で觀測所に尋ねた所風速は廿杆で今晩から明朝にかけ中部は相當に荒るだらうと云ふ事であるから、丸仁管內でもその被害を蒙る事になるかも知れない

◇辻川氏 今頃の颱風は盆時化と稱し作柄には大した被害は及ぼさないものである

◇島越氏 颱風の被害も襲來の時期によつて甚しい事もありますが、それは大底一部に止り昔から暴風雨のため大凶作となつた事は尠なく主に旱魃や大洪水又は永雨旱冷などから起る被害の方が甚大のやうである

◇與田氏 颱風も問題で七百二三十耗と云ふ猛烈なものが襲來するとその中心に當る所は例令出穗期でなくとも相當の被害は免れない

◇田原氏 朝鮮も中部以南は未だ開花期でないから少々の颱風が襲來してもその被害は知れたものと見られるが平安南北は早熟が多く之等はもう開花期に入つてるので可なり被害を受けるものと思ふ

◇與田氏 私は前月の二十三日頃鮮の實地で全北から忠南地方を廻りましたが、前方面にも早稻の穗ばらみが多かつたので若しこの颱風が中部以南を横斷すると之等は相當の被害を受けるかも知れない

◇島越氏 今回は開智が非常に遲れたのと天候が大分荒て來たので

座談會はこの邊で打切る旨を述べ、直ちに朝鮮の作柄に對する收穫豫想と八月中に於ける仁川期米の先限に對する最高最低値段の豫想投票を行ふたが開票の結果は左の通りである（完）

▲收穫豫想
最高 一六九〇萬石　最低 一四六〇萬石　平均一五八二萬石
最高 二六、七五　平均二五六七
最低 二三、五五　平均二三七七

端境期の持越米 千六百萬石
此內民間二百萬石

【東京電話】農林省發表による八六十四石を基礎として今米穀年度末十月三十一日までの需給豫想は左の如くで端境期にかける持越米は千六百五十三萬七千石となるもこの內民間持ちは僅かに二百九十萬石に過ぎず頗る窮屈と推測されてゐる

◇供給 八月一日現存米三〇、〇五〇、九六四▲朝鮮米移入見込一、五〇〇、〇〇〇▲臺灣米移入見込一、二〇〇、〇〇〇▲合計三二、七五〇、九六四

◇需要 消費稻一六、一一四、〇〇〇▲移出見込一〇〇、〇〇〇▲合計一六、二一四、〇〇〇

◇差引過剩米一六、五三六、九六四

大阪市中在米高 十三日現在は四百四十五萬九千二百六十八俵と前日の在米に比較して二萬二千九百七十九俵の減少なり

內地側の朝鮮進出に 移出米商大脅威！
要望される本府の割戻し善處

リベート問題による商賈對立から既報の通り從來友誼的協調を保つてきた鮮內商賈と內地移入商間には、明らかな溝渠を生じてゐるがこの結果豫想される鮮內米穀商の地盤へ內地移入商の進出の鞘寄は早くも鮮內第三次繰除、農林省拂下げを繞る現地買付、及び入札となつて表面化してきた

大阪鮮內開港地における米商は最近における阪運統一並に朝鮮間送の海運發達により奧地商人の直接內地取引、內地米商の奧地買付可能等から徐々に蠶食されてゐるが、愈々對鮮航同盟及び內地移入商組合のトリオによる鮮米輸送特約によつて維持されてゐるもので、移出は內地移入港渡しを商慣習としこの間に鮮內開港地米商の活躍の如き餘地は何等の恩惠にあずかつてゐない例もあり、內地移入商があつた、然るにこのトリオの決裂で現地買付による移出港渡し（エフ・オー・ビー）移出を內地側で採用する事は明白で此處に鮮內開港地米商には容易ならぬ危機が迫つてゐる

今回の農林省拂下げには、四十萬石をしめて居り、加ふるに解除後の糯白買付にも現地買付に內地米商間に振られた溝渠に對し一般財界及び金融筋では本府當局の善處が要望される

滿洲を三分し各區に 大農事試驗場設置
滿鐵の滿洲國農業振興策

【大連十三日發電】滿鐵では滿洲國の農業發展を策するため滿洲國を三區に分ち各區に一大農事試驗場を設置することゝなり南滿は熊岳城農事試驗場中滿は公主嶺農事試驗場北滿はハルビン農事試驗場を設立適種の農事研究を行ひ代作本的開發指導の任に當る筈である

乃至併行作として小麥の栽培研究、棉花栽培等を計畫してゐる就中大規模なのはハルビンの試驗場で昭和十年度の事業として豫算五十萬圓を計上以農立國たる滿洲國の立おくれ狀態にある北滿の根

とし注目される尚當期利益金處分案次の通り（單位圓）

七月中對內貿易 一千五百五十萬の大入超

七月中の對內地貿易は移出に於て は千八百二十七萬六千圓で前年同期に比し五百九十萬八千圓の減となつたが移入に於ては三千三百七十六萬二千圓で前年同期に比し九百七十七萬六千圓の激増となり移出入合計は五千二百一萬八千圓で前年同期に比し三百八十六萬八千圓の増加で對內貿易の繁盛を物語つてゐるが貿易尻に於ては一千五百五十萬五千圓の大入超となり前年同期の出超十七萬九千圓に比し一千五百六十八萬四千圓の貿易尻惡化を來してゐる一方一月以降累計の貿易尻に於ても二千二百八十八萬九千圓の入超で前年同期の百九十二萬一千圓の出超に對し大入超の傾向を示してゐる

一月以降累計（單位千圓）

帝國製麻 麻布自給に進出の 所定計畫進捗

帝國製麻では、大滿製麻にしてしかも亞麻栽培適地であり乍ら、支那麻布の侵道で不振を續けてゐた鮮內麻布自給に着眼、昭和七年以來釜山に工場進出、咸南に原料亞麻の栽培奬勵を行つてゐるが、既報の如く七月三十一日の株主總會で、京城出張所を支店に昇格を決議し・八月十日から事務を始めることゝなり出張所長木村正之助氏の就任をみた面して右支店新設と共に會社釜山工場は擴大計畫に着手し一方咸南の原料工場は咸南咸興山邑の第一工場が十月に竣成、第二第三は引續き敷地物色中で一兩年中に完成をみる豫定であるが、咸興地方に紡織工場新設の計畫も進み本府の北鮮開拓に添して亞麻工場は順調の進展を辿つてゐる

京城見本市

商工聯合會及び御商聯聯商聯主催の情例京城見本市九月十四、十五の兩日京城公會堂に於て開催に決定しこれが準備的準備に取りかゝる事になつた

土性調査
五箇年繼續事業で まず不良土調査
農林局新事業計畫

農林局の新規事業として全鮮的土性調査が來年度より實施されるのは既報の通りであるがこれが大略のプランは昭和十年度

平野の如き作物が全然出來ない不毛の地を第一着手として行ふもので、且調査地點は沖積地質背景等を考慮するもので必ずしも行政區劃の一面一ヶ所主義に拘泥せず或は一面數ヶ所をも行ふ事とした元來土壤調査は內地に於て明治四十年頃から着手し農耕適地帶は殆ど大正年間に調査を終り現在殘つてゐるのは大阪府だけであるが朝鮮に於てはこれを五ヶ年間に完成し內地同樣の域に進ませんとするものである

調節拂下 申込數量
九十萬に達す

朝鮮米の拂下に對する申込保證金の受付けは十一日を以て締切つたが總額二百三十萬圓に達し一石一圓として九十四萬石となり拂下數量四十萬石に對し二倍を突破し內地定期筋の申込が相當多數ある模樣である各地別內譯は左の通りである（單位石）

	豫定數	申込數量
釜山	一五〇、〇〇〇	四〇〇、〇〇〇
木浦	一〇〇、〇〇〇	二三〇、〇〇〇
群山	六〇、〇〇〇	八七、〇〇〇
仁川	五〇、〇〇〇	一〇〇、〇〇〇
鎭南浦	四〇、〇〇〇	一一〇、〇〇〇
合計	四〇〇、〇〇〇	九二七、〇〇〇

混亂競爭 硫安を獨占の朝窒 金肥獨占へ進出！
硫安、配合、過燐酸等に非常時
十肥料年度の金肥界

以降十四年度の五ヶ年間に行ふもので先づ初年度に於ては（一）不良水利組合（二）從來不合理な施肥慣行あるもの（三）全鮮的に散在する不良土にして例へば平壤の黑色土などの普通作物に適する八月をもつて始る十肥料年度に於ける鮮內肥料界には、硫安を軸に、配合、過燐酸、豆粕等の金肥界には各々一大變遷が豫想され、硫安の獨占王國を築く朝窒が金肥獨占を目指す強化策と、商僕の進田と圃に相當深甚な販路展開が展開される模樣であり、期初に入るとはや肥料界は早くも異常の緊張を呈してゐる

現在朝鮮窒素は硫安において鮮內需要の八割五分十七萬屯（昨年實績）を供給とその他硫安は一萬五千屯の供給を行つてゐるが、本年から昨年より計畫中の過燐酸を昭和と併出し、調合肥料と鮮囲の双方で採肥料に乘出す事となつた、本年の過燐酸供給は別項の通り三萬屯だが入超片倉住友の各肥料と燐酸製鐵所の統制下の過燐酸に對し、朝窒の特約店網と運賃割引をもつて強味によつて全く席捲しつくすのとみられる、更にまた本年鮮手の運びには入らなかつたが大油房計畫をもつて居り、これまた當然豆粕界に進出が豫想されるわけで朝窒は硫安獨占から金肥獨占へのステップを踏んでゐる、然し硫安には本年には昭和の滿洲化學工業あり、電化住友等の進出も豫想されるし配合、過燐酸ともに從來の地盤維持に各社とも積極的となるは明かで相當激甚な競爭が豫想し得られる、なほ豆粕には北鮮油房が安東、大連との對抗が注目されてきた販路となつたが、右は最近とみに需要を増加せる配合肥料として販路を主とし、現肥としても販賣の豫定だが、本年度（九年八月より十年七月迄）の製造は三萬噸である、何分配合及燐肥は、その販賣界が相當混亂してゐる折柄だけ、朝窒の進出は更に波紋の一石を投じるとみられる

朝窒では今度の配合及び過燐酸の販賣には、全鮮オンレール販賣に統一して附着買安を計る上に、價格でも成分上による市肥で乘出す豫定なので從來この方面に地盤をもつ大日本人造、多木肥料、住友、片倉、配合等に強硬な打擊となるものとみられるなど配合及過燐酸値は未發表だが、各社數出しに對し頗る強硬見當室の想樣である

朝窒新製 過燐酸と配合
八月十五日賣出

朝窒では昨年十月より着手中の過燐酸製品を八月十五日より賣出す

躍進を如實の 鮮銀業績
今期償却六百五十萬

朝鮮銀行では十四日東京支店において定時株主總會を開催諸決算案及び監事一名改選の件を附議する筈、同行の最近は、對滿洲關係の面目を一新せる經濟活動によつて業績は頗る順調で、當期利益金は二一、九六二千圓と膨脹し、新記錄をあげ、純益金計上は前年同期と大差なき九二五千圓に過ぎないが償却には畫期的な切下げを斷行し上期には償總償却（不良貸切捨）四、八一二千圓、證券價格償却六七三千圓、不動産償却一、〇〇〇千圓合計六百五十萬圓の大償却を敢行してゐる、勿論昭和二年の整理以來、整理、整理未濟分も相當累積はしてみたが右の償却は鮮銀業績の躍如たる好轉を物語るもの

當期利益金	九、二五〇、四〇〇
前期繰越金	三、五六〇、七七三
合計	一二、八一〇、一七三
損失補塡準備金	三十五萬圓
配當平均準備金	五萬圓
役員賞與及交際費	五萬圓
新株配當（四分）	三十七萬圓
舊株配當（四分）	十萬圓
後期繰越金	廿二萬二千二百九十圓

落穗集

鮮銀の今期償却、大きかつたらうが、最近の好轉振りこれまた頗然▲銀行で一期にこれだけの償却は一寸例がない、加藤總裁の支那視察もこの元氣でか▲滿洲無識の馬場社長選も當選内に當選、いつも氣になつてゐるらしい、あの頭も▲長期で待望の腹案へ……つて云ふので、氏も今後は氣にかゝるまい

株式 買物表れ 硬化

前場 休日明けの今朝は阪地區々に新東一四七圓七と二高大新九四圓四と二安日産一二〇圓八と二安日産七〇圓八と一圓高に上放れて寄附いたがあと阪地の乾りに値頃思の買物あり新東は八四圓丁と乘せ大新は值付き日産は押目買一圓丁から二圓三と一圓五六上放れたがこの邊は足買りに伸悩み日産は七〇圓と鐘紡新一〇圓五ハ二圓丁と同と七一圓丁六と大紡新一四七圓七と同ヶ大新一四七圓五と七高に引けた

後場 前場引のあと阪地の新東大新の上放れ寄附を入れ新東は一四九圓二と一圓五高大新九五圓七と一圓二高日産一二〇圓九と一圓五高と一段上放れて寄附きあと高值には賣りものあるも崩れずこの邊揉合ひ日産も七一圓と戻りに推移した

實物同調

▲東洋バルプ二一〇圓八▲片鑛四〇圓六▲朝鮮新二〇圓八▲日本レーヨン九〇圓五▲黑鉛新四〇圓七▲大日本麥酒四〇圓二▲ホップビール八四圓五▲エタバイ新三一圓五▲二二三〇圓丁▲第二エタバイ一四〇圓丁▲東京電燈新一〇九圓丁▲川崎造船三一圓丁▲同舊二八圓丁▲大同電力三九圓丁▲東レ一〇九圓丁▲東邦電力六三圓五▲日本電力五五圓五▲大阪商船三七圓三▲日滿アルミ二一圓二▲三菱重工業七六圓五▲三菱鑛業新六一圓五▲大島製鋼三〇圓三▲大同電力新九圓七一九圓五（?）

東京國債市場

【東京電話】當限落に反撥ホップビール八圓五と引込したが其他の主株は依然保合狀態であつた各債五錢安が散見された一方外債は發行高に壓られて相場弱く一周五十錢方下落した中五分利一〇三、九〇▲佛貨四分利一八八、五五

豫算編成待ち

今朝は新東高値一四八圓丁大新は九四圓四とつけ底堅き觀を呈して來た、夫れに貿易の好調價高も寄入れられ人氣は漸く強調氣分旺盛となつて新舊株も依然として足意は案外に強硬なものが潛んでゐる而も豫算編成に對して大藏省當局の腰が決まらぬところから公債消化は樂觀難とするところとして來た向も軍部の意向人氣を左右して來た向も軍部の意向は單に軍備の充實のみでなく農村問題の解決を多分に含んでゐるので停滯狀態であつた農村インフレが或る程度迄進行するものではないかとの見解が有力となりその結果として物價も騰勢に轉ずるであらうとみらるゝに至つたが何屆弱少內閣として見縊られてゐるとのとて豫算編成の目鼻がつくまでは行かない、從つて相場は依然總體持續の外ない

ブルとベアー

朝新 ▲賣方小林一〇〇大原六〇山口四〇松山一九〇古野一七〇▲金一〇〇東亞一〇立山一三〇日產一二六〇內海三三〇▲買方小林三九〇金光七〇〇日井六〇大原三一〇山口一〇京城七八〇成德三〇松山三二

日產日魯堅調

日產は一二三圓台に鐘紡一三三圓台に漲調をみせ日魯は七一圓台に乘せて來た、頃來の新東高にも顯著であつた日產が上げ足をみせて來たことは流石に値頃思の買入氣によるものであつて玉整理も若しく進行した事とて益々出直りへと方向を轉換して來たと云へる、鐘紡に對しても依然底値は飛躍に一貫してゐるもの、地合は全般的に下辷り強張つてゐるところは人氣が漸次轉換時代へ近づいた事を示すのである殊に日魯が連日繫盛してゐるのでこれに牽制されて歐派も漸く警戒の度を加へて來たやうだ日魯は前日の高値から更に二圓の上放れであつて買方の腰入れも相當深く何は警戒せんにしても相當深く何は警戒せん

日魯 ▲賣方小林三〇金光三〇京城一〇成德一〇松山一〇〇古野一〇〇東亞五〇立山一〇日證三〇福田一〇〇▲買方京證五〇松山一八〇古野一六〇金益三〇東亞五〇立山五〇

日產 ▲賣方小林四一〇金光一三〇日井八六〇金北三六〇大福泰一三〇山口一四〇京城一五〇松山一一〇金益六〇日中二〇立山一二〇〇內海二九〇中三〇立山五〇▲買方京證五〇内海三〇

期米 下寄り後 戻す

前場 今朝は阪堂の下放れを受けて買氣を阻止し當限四圓七十五錢中四圓四十五錢先四圓三十錢と休日前の止値より十四錢安寄付き二節は更に二十六錢と壓崩れせしも期近の弱硬と阪堂の下げ止りにアトは忽ち二十七錢から三十錢台に引返し手堅く保合ふて三十九錢と前場を終つた

後場 前場下放れた大阪は反撥狀に入つたが下げなかつた當所には遲きなく當二四圓四〇錢中二四圓五〇錢先二四圓八〇錢と二丁高に寄付きあと內地筋に弱節手堅さ商狀を呈した

拂下げ應募盛況

朝鮮米四十萬石の拂下に對する落札者は來る十五日農林省より發表する筈であるが去る十一日を以つて申込を締切つた保證金の納入高は秘密とされて居るも仁川は三十二萬六千圓見當で大阪の數十六萬俵から見ると約倍額に達して居る模樣であるが全鮮中一番調當米の多い群山では保證金が七十五萬圓乃至八十萬圓見當で約三倍に達し何所も意外の盛況振りであるが仁川に於ける申込者の顏振を見ると加藤精米所を筆頭に賣落筋が主で定期筋は◎正米部に金ヽ米太店等で余太店のけ內地の委託が多いものの如くであるそうして群山は內地筋の申込者は何れも期近の渡米引當の入札と見られて居る模樣で値段に付ても十七八萬圓の見込みで之等は何二十五圓の入氣であつたのが今期の定期安に依り多少の狂ひは免れない狀態のやうである

鮮米の渡米化 但し內地で

來る十五日を以て決算する朝鮮米四十萬石の拂米に付き仁川に於ては入札者が主に糯米方面で定期筋は比較的少なく何し て正米が定期より安割高を維持

農林省が十一日で申込みを締切つた保證金の納入高は秘密とされて居るので定確な事は分らないも仁川が約三十二萬六千圓見當で拂下げ米調當數より何れも倍以上に達する盛況振りらしい▲而して群山の如きは內地の定期筋かその大部分を占めるらしいと云ふ事であるしてみると朝鮮米四十萬石の拂米は一時に各地の定期市場を混亂する事にならないとも限らない▲何にしても內地米六十萬石朝鮮米四十萬石が一時に各商人の手へ渡ると正米の賣行きは暫らく止まらぬとも限らぬのでこの邊は强調共に注意を要する所である

せる關係上渡米化は事無く殊に多勝鮮米の動きは內地賣行き良好より意外の高値を以て落札されんとする人氣であるも群山では內地定期筋の申込みが集中し農期何に拘らず落札して渡米に提供せんとするものゝ如くであるから東京大阪で仕掛もすると朝鮮米が相當渡米化する事になるものでないかと見られてゐる

堂島下放る

今朝阪地が依然下放れを演じた事に付てはその原因不明なるも天候が恢復した事と政府第二次拂下げ米見込しに依るものでないかと觀測されて居た然し當所が阪地安に比し下げ渋つたのは阪地が高くなる際その剩り上げてなかつた事と期近が正米高と共に少しも安くならないため中先は窮然それに牽制されたもので別に之れと從つた商內もなく依然小口筋が主でこの邊はまだ

正米より割安で 期近頗る强硬

保合ひの外なき狀態であつたこの期近は政府の保管米賣却に依り一時賃米稍れを懸念せしも正米が依然强硬を維持し不採算を續けてゐるので糯米筋が北仕から受米的買物が現れ現今では反對に賣方の前途が危しまれて居る尤も賣方中でも丸福商店を根據とせる手口は既に正米取り逃部拂ふて居るが然し正米取り逃かに割安を叫いて居る際とて現在の買方が全部受米を强要するにかては賣方の頭上げは免れない狀態である

朝取期米本玉表

	賣方	買方
當限	㊐四、七〇〇　㊆四、五〇〇　㊁三、〇〇〇　㊀一、二〇〇　㊂三〇〇	㊐八、四〇〇　㊃四、〇〇〇　㊄二、〇〇〇
中限	㊂四〇〇　㊀一〇、八〇〇　㊄四、九〇〇　㊆三、〇〇〇　㊁五〇〇　㊂三、〇〇〇　㊀一、二〇〇	㊐一、九〇〇　㊂三〇〇　㊄一八、九〇〇
先限	㊆七、九〇〇　㊈五、六〇〇　㊁三、〇〇〇　㊀一、五〇〇	㊈五、六〇〇　㊁一、三〇〇　㊂五〇〇　㊀一、四〇〇　㊃一、八〇〇　㊄四、七〇〇

堂島前場（便り）

【大阪電話】九年度產米に對して山崎農相は統制米價の最高値を引下る意向ありと傳へられて買方の手詰め急きに俄然人氣は惡化し一氣に三十錢內外の下放れとなつた、賣方東京筋、地場（手詰め）中原筋、地場、正米筋織鮮筋、地場（鐘紡）買埋▲買方東京筋、地場鐘紡筋、中の谷、九州筋、神戶筋、東京別派

仁川（不味）丸仁午前三節二十五圓四錢二十四圓八十五錢五節二十四圓七十錢不合格米二十二圓三十錢一等白米十四圓三十錢改良種十錢在來種六錢八厘五毛で何れも前日より一、二十錢下向きの商狀である

釜山（不味）休日明けの地場當用手當旺盛午ら各地期米の一齊下放れに市中人氣軟調相場も十錢方押しの殘良三等二十四圓八十錢四等二十四圓六十錢六等二十四圓四十錢不合格二十三圓六十錢見當の取引があつた

大邱（下落）休日明け各地期米の軟狀に下放れを入れて市中人氣軟化氣配も二、三十錢方下迄ひの殘良三等二十四圓四十錢四等二十四圓十錢見當を唱へた

南浦（底堅）定期安から氣迷ひ人氣となつて新規商內閑散み風價午ら天候續れに產地賣るので氣配は同樣下渡る丸ナ三等二五、三〇四等二五、一〇一百一〇、四〇

本浦（保合）出廻三俵、拂下げの結果待に閑散の市況で相場も頑眞く保合ふ丸本三等二五三〇四等二五、一〇

東京深川在米高 東京深川在米十三日現在は百三萬五千二百二十四俵と前日の在米に比較して九百四十九俵の減少なり

八月一日現在 內地在米高 三千五百萬石

【東京電話】農林省發表八月一日現在の米穀現存高は三千五萬九百六十四石にして之を前年同期の二千二百二十三萬九百二十六石に比較すると七百八十二萬卅八石の増加である内譯は左の如し（單位石）

內地米二八、四四三、三三四▲朝鮮米一、一四四、四〇一▲臺灣米四五四、一〇九▲外國米九一二〇▲合計三〇、〇五〇、九六四

外電（十三日）

倫敦銀 塊	二十一片一六分ノ九
米 棉	八十八安
印 棉	七十錢安
スチール 株	三三弗丁度
アナコンダ 株	一二弗八分ノ七
米 日	三〇弗二五仙
英 米 為 替	五弗九仙八分ノ五
紐 育 銀 塊	四九仙一〇分ノ五

株式（十三日）

朝取短期、東株短期、大株短期、東京現株、大株長期、朝取短期建玉表、金融（十三日）、東京期米、朝取仁川、期米（十三日）、大阪期米、各地期米、大阪期米喰合、商品（十三日）の各相場表 [illegible]

金融（十三日）
△日銀帳尻 發行高 一、一六八、二六九、八四〇 △鮮銀帳尻 發行高 一二八、七七〇、〇四〇 △東京コール 日歩 〇〇七〇〇より〇〇七二五

東亞證券會社 京城府南大門通日生ビル 電話本局二一九一・二五一四・一三九一・二五七九

八月十日より 短期取引開業 山本株式現物店 京城府明治町二丁目 代表電話本局四八九〇番

大原現物店 京城明治町 代表電話本局七七〇 ◎本日ノ人氣株

秋田株式現物店 京城府明治町二丁目三一 電話本局四八二〇番

朝鮮郵船定期出帆（低廉船中食事附）
橫濱直行 東京行 名古屋行 大阪行 敦賀行 伏木七尾新潟行 鹿兒島・三角行 上海行 靑島行 大連行 浦鹽行 [illegible]

日本郵船定期出帆 歐洲行 箱崎丸 神戶 八月十九日　榛名丸　秩父丸　北野丸 八月二十日

朝鮮郵船株式會社 京城府南大門通り五ノ一 代表電話本局四一九五番 仁川出張所 釜山支店 元山支店 京城代理店 仁川代理店 木浦代理店 釜山代理店 元山代理店 城津代理店 清津代理店 雄基代理店

阿波共同汽船仁川支店 威海衛、芝罘、大連行 利通號 威海衛、芝罘、大連行 第三共同丸 鎭南浦、大連、天津行 長山丸 代理店 野口商會 仁川港町四 電話四番・一七三番

京城日報
朝刊 夕刊 本紙朝夕刊十二頁

太平生命

利益配當附 幸保險

◎保險料 極めて低廉
◎配當 利益金の七割五分以上
◎約款 寛大有利

團體特別取扱開始

官公署、銀行、會社、工場、商店等の従事者へ福音!! 御加入者三十人以上ある場合は保險料月掛にて簡便有利に御取扱します。

弊社の特長
加入者本位
保險料即時拂
内容堅實

社長 根津嘉一郎
支社 京城府黄金町二ノ一七三

社員招聘
業務擴張ノ爲メ社員増員ス
年齢二十五歳以上五十歳迄
未經驗者ハ見習期間二ケ月手當ヲ支給ス
御希望ノ方ハ履歴書支社宛送付アレ
京城支店長 丸山一

（御申越次第營業案内贈呈）

金儲實話

實益本位!! 月刊大衆利殖雑誌
萬卷の經濟理論より本誌一冊、
八月大發展號 菊版百餘頁
定價廿錢 送料一錢

▲人生の物質……
▲どうして金を儲けるか
▲百尺竿頭更に一歩を進めよ
▲無一物から巨萬の富を得た人 渡邊良助成功實話……
▲銀座の眞中で猛獸狩の快味!! 新商賣シネショット……
▲大衆利殖講座（債券利殖法其二）……
▲繁昌の秘訣をきく……（新宿の巻）
▲大東京有名商店巡り……
▲インチキを探る
▲金儲實話集（入選原稿）
▲ごみ捨て場を利用して五百圓儲けた話
▲提灯三本の帯を作つて儲けた話
▲貸金錢で三千圓を儲けた話
▲見切りを鮮かにして儲けた話
▲子供自轉車の時間貸しで儲けた話
▲反當三百圓になるサフランの栽培で儲けた話
▲桐舎を捉へて儲けた話
▲セルリーの一坪栽培で儲けた話
▲避暑客對手の貸間紹介で儲けた話
▲堅實な債券賣買法で儲けた話
▲儲け損なつた話 講談本の回讀で…… 十錢ストアで失敗 發見で失敗した體驗（入選原稿）
▲カーネギー奮闘傳……
▲金儲の正道……
▲小資本で必ず儲かる 新商賣選集
▲モダン擬裝業で儲ける話
▲百圓の資本で出版で儲ける話
▲駄菓子屋對手の新商賣で儲ける話
▲投物の屑選賣りで儲ける話
▲洋服生地の見本を活用して儲ける話……
▲金儲け指南所
▲金儲け實話懸賞募集

全國各書店品切の際は直接本社へ
東京・四谷忍町五 振替東京三五〇六 電話四谷六二〇番 金剛社

カンボタン
釜山・馬山
原田吟醸

貰つた人が大喜び

白頭山特産 ツルチュク

滋養保健 『のみもの』

サアー皆サン コレカラハツルチュク飲ンデ元氣デ愉快ニ暮シマセウ

朝鮮みやげ 優美箱入あり

榮養報國の新製品

明治(赤罐)コナミルク

・母乳代用に最適・用ひ方簡便・値段も低廉

★半ポンド入 一罐 五十錢★

★明治コナミルクは最も信用出來る母乳代用品★

新鮮純良な牛乳に精撰せる砂糖を加へ最新噴霧式製法に依つて製造した粉の牛乳です。此赤罐は湯で溶けば一分間で牛乳一升になります。しかも精製した砂糖の入つた牛乳一合が僅に五錢で出來るところになります。何時も腐敗し易い夏でも消化不良になり易い時に一番安心な榮養品です。

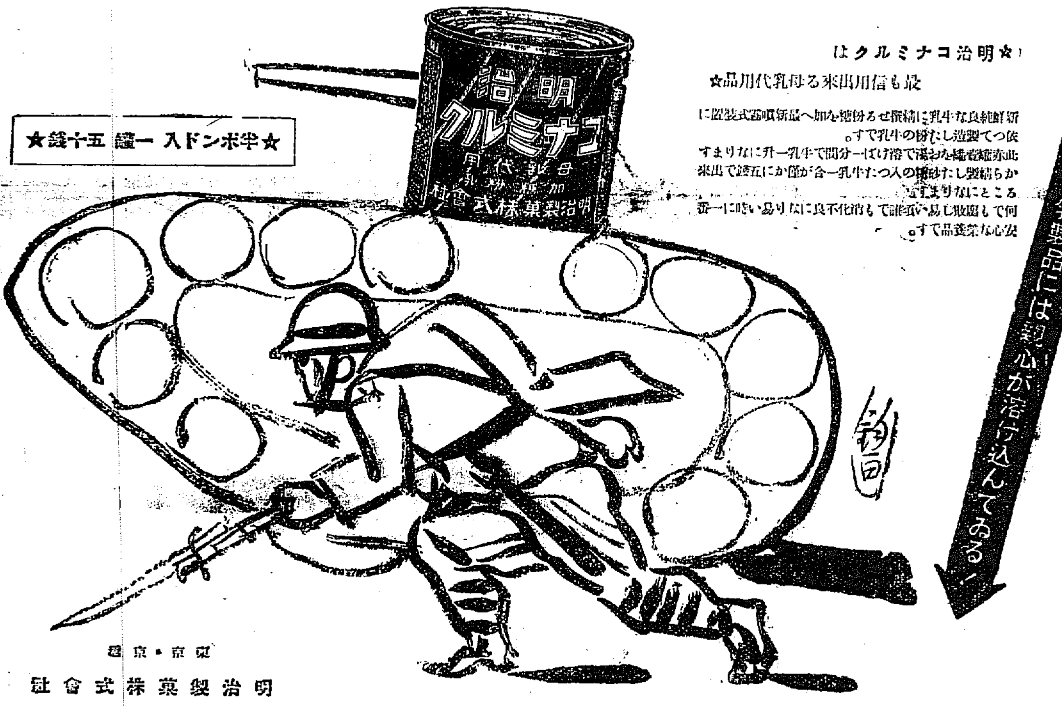

東京・京城
明治製菓株式會社

テントは京城駅前中西テントへ

ブつうとはいたにチンノー

赤い包の ブツウ號

受信用ラヂオ

マツダ眞空管

炎熱下の野球

全國中等、都市對抗等展開し行く野球は涼風を浴びて聞くラヂオ中繼にこそ、眞の愉快を味はへる。

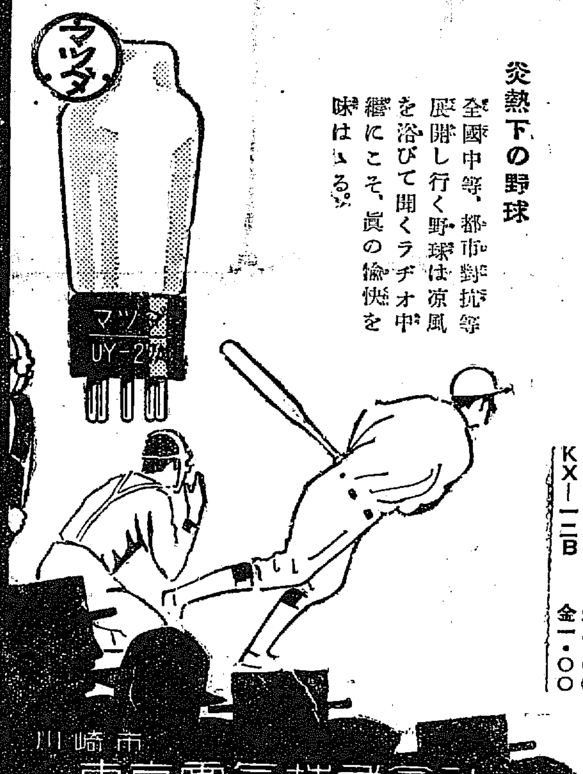

UX-一二A 金一・〇〇
UX-二二六B 金・八〇
UY-二二七A 金二・〇〇
KX-一二B 金一・〇〇

川崎市
東京電氣株式會社

健康日本のシムボル 輝やく大楠公印

クラブ歯磨

懸賞募集

どなたも奮つて御應募下さい
夏休中御勉強の助けともなる面白い懸賞作品

課題

一、書き方 小學校及び普通學校
一年二年 アサオキ ハミガキ
三年四年 心をみがけ 歯をみがけ（心を磨け 歯を磨け）
五年六年 國を守れ 歯を護れ
高等小學一二年及中等學校 愛歯健康 忠歯報國

二、圖畫（各學年を通じ）
1. クラブ歯磨、クラブ歯刷子の寫生圖
2. 歯に關する自由畫
3. 口腔衞生に關するポスター

三、綴り方（小學校及び普通學校）
歯に關する童謡

四、作文（高等小學校及び中等學校）
1. 齲歯に苦しんだ經驗談
2. 歯と健康に關するもの

賞品

一等 學童に對し 三名 パーレット寫眞機
中等學校 三名 腕巻時計
二等 學童 六名 本硯
中等學校 六名 プラトン萬年筆
三等 學童 十二名 プラトンシャープ
中等學校 十二名 プラトン萬年筆
選外佳作 三百名に對し粗品呈上

御應募の作品は學校名と學年を記入の上、各學校にてとりまとめ御送附下さい
◎締切 昭和九年九月二十日
◎送先 京城府長谷川町 京城歯科醫學専門學校 クラブ歯磨懸賞係
◎發表 昭和九年十月中旬（入選作品は京城に於て展覧します）

主催 クラブ歯磨口腔衛生部
後援 京城歯科醫學専門學校 朝鮮聯合歯科醫師會 京城日報社

ソ聯側に誠意なく 滿洲國代表は引揚げ

廣田仲介案を受諾せぬ限り 北鐵交涉は決裂の外なし

【東京電話】北鐵讓渡交涉については到底ソヴエート側に誠意なきことが判明したので、滿洲國代表大橋忠一氏以下は十五日正午神戶出帆のバイカル丸で引揚げることゝなつた

一應は念を訊す 大橋代表ユ大使と最後の會見

【東京電話】北鐵讓渡交涉滿洲國代表外交部次長大橋忠一氏は、十三日午後四時麻布のソヴエート大使館に駐日ソ聯大使ユレニエフ氏を訪問、北鐵讓渡問題に關し約一時間に亘り大要左の如き會談を行ひ同六時辭去したが、右會談の結果ユレニエフ大使より誠意ある表示を得なかつたので大橋代表は愈よ十四日東京引揚げを決行することゝなつた、即ち大橋代表とユレニエフ大使の會談內容は左の如し

大橋代表 北鐵讓渡問題に關し廣田外相より公正なる仲介者として最後的仲介案を提示されたところ、ソヴエート側はこれを拒絕した上、廣田外相に對し代案としてソヴエート側が提示せる讓渡案につき滿洲國側の再考を求められた、併しながらソヴエート側が既に廣田外相案を拒絕せる以上、ソヴエート側に交涉妥結の誠意ありや否やを滿洲國側としては疑はざるを得ない、更に加ふるにソヴエート側の態度を見るに、この上滿洲國側と直接交涉をなす意思なしと斷ぜざるを得ない、かくは自分(大橋代表)がこの上東京に止つても何等役に立たぬ故この際東京引揚げを行ふ外なしとて東京引揚げの已むなき旨を述べ更に新京政府としては廣田外相の仲介案に對しても受諾困難であつたが、日滿ソ三國の平和維持のため難きを忍んで受諾することになつたのである、故にこれ以上讓步することは恐らく新京政府として到底なさないであらう、併しながら滿洲國としてはこれを以て交涉を決裂せしむるものではない、ソヴエート側にして廣田案を受諾するに於ては自分(大橋代表)は再び東京にやつて來て閣下と交涉を遂ぐるであらう

これに對し

ユレニエフ大使 本大使としては貴代表が今東京引揚げをなすとてよき結果を齎すとは思はぬ、從つて此際貴代表の東京引揚げを中止されんことを希望したい、併しながら引揚げが決定したといふならばそれも已むを得ないであらう、而して貴代表の引揚げに對してはソヴエート側に於ても然るべき方策を講ずることになつてゐる

とて多くを語らず、ユレニエフ大使は大橋代表の東京引揚げ決行を已むを得ないものと認めた

けふ引揚げる大橋代表

誠意をみせぬ ユレネフ大使

決裂の責任は ソ聯側にある 大橋滿洲國代表談

【東京電話】大橋代表はユレニエフ大使と會見後左の如く語る

ソヴエート側にして廣田外相案によつて交涉を受諾する誠意がなく、また滿洲國側としても直接交涉を行ふ意思がない以上、自分がこのまゝ東京にをつても何等益がないから、この際斷然引揚げを決行することにした、併し滿洲國としてはこれを以て交涉決裂を聲明するものではない、若しソヴエート側が交涉を促進させるといふならそのことを聲明するがよからう、無論交涉決裂の責任はソヴエート側が負ふべきものである

日蘭會商に 漸く曙光 双方の歩み寄りて

【バタヴイア十日聯合】長岡ランネット兩主席代表の數次に亘る折衝により陶磁器輸入制限令の公布以來全く行詰りの狀態にあつた日蘭會商は漸く好轉を豫期されるに至つた、右兩主席の折衝において長岡代表は海運問題の上程拒否の態度を幾分緩和し、海運問題の內容明示を要求したところ、公布以來日本代表部の强硬態度にもてあまし氣味であつた蘭印代表部は漸く態度を改め、陶磁器制限令に關し日本代表部の

面目 を立てる措置を講じやうとの誠意を披瀝するに至つた、要する問題は蘭印政府は制限令改正を考慮し、長岡代表に對し蘭印側の改正案を內示した、しかし日本代表部はあくまで强硬に制限令の撤廢を要求し、また完全に意見の一致を見るに至らないが、制限令の改正より更に一歩を進めた形で何等かの妥協が出來るものと見られる、また海運問題に關しては日本代表部は蘭商當局に

言質 を與へてをり、蘭印代表部に具體的提示を要求したゞけで、ランネット委員長は即答を避け、目下本國と打合せ中で何等かの回答あるべく海運問題の全貌も明白とならう

蠶糸應急對策 地方主務課長を召集して 實施方針を指示す

【東京電話】農林省では政府の蠶糸應急對策案を圓滑に運用せしめるため、地方蠶糸主務課長を招集し十三日午前九時より農相官邸に協議會を開き、各地方主務課長四十餘名、農林省より山崎農相、守屋次官、井野蠶糸局長出席し、山崎農相の訓辭に次いで井野蠶糸局長より實施方針に對し左の如く指示があつた

一、養蠶應急施設助成に關する件

一、夏秋蠶共同保管施設助成 現下の糸況は未だ好轉を見ざるのみならず、弄蠶當時に比し却つて不況深刻を加へつゝあるの狀況にあるので、今回預金部より七十五萬圓を支出し、さきに配當豫約せる本施設助成金總額見込み四十五萬圓を併せ、百廿萬圓をもつて今後出廻るべき夏秋蠶繭中約二千八百萬貫の共同保管を奬勵し、もつて蠶繭奬勵の圓滑を期するとゝなつた、而して本施設に關する府縣の負擔額および低資條件保管期間等は、大體目下實施中の繭共同保管施設要項に準ずる補助は近日中に決定、保管奬勵金保管期間および條件その他府縣に對する助成金配當見込みを決定し通牒せられるはずであらう、速かに施設計畫をたて八月卅一日までに助成金交付申請書を提出せられたい

二、桑園整理改植助成 桑園の整理改植については現下の蠶絲業の狀況に鑑み、更に繭配當の必要を認めるに至つたので預金部より七十五萬圓を支出し、これが助成をなすことに決した、而してこれが實施要項は昭和八年四月十二日次官通牒同月同日小官通牒に準ずる豫定で、本助成金は府縣に對し全額補助するものであるので配當金額の通知あり次第速に計畫を樹て八月卅一日までに補助申請書を提出するやうせられたい、又今回の改植助成金は本年度蠶害桑園復舊費の補助と全額補助とし從來の例に做ひ全額補助としないが、數府縣の實情に鑑み府縣においても相當經費を支出し、增額補助されるやう特に配慮を煩はしたい

三、桑園混作奬勵 本施設は桑園の間作物を栽培して作物又は食用作物等を栽培して桑園經營の多角化をはかり、なるべく肥料および食糧の自給を得せしめ、現下窮迫せる農家經濟の緩和に資すると共に將來における蠶糸業の維持更生をはからんとするものである

四、夏秋蠶生產調節に關する件(以下略)

航空事業調査委員會

【東京電話】遞信省の航空事業調査委員會は既報の如く十三日午前十時より首相官邸に於て開催、岡田首相、床次遞相、大橋、木南次官、片岡航空局長、外務次官、栗山條約局長、津島大藏次官、賀屋主計局長、長谷川海軍次官、吉田軍務局長、三邊文部次官、和田帝大教授などの各官民委員出席、遞信省片岡航空局長より明年度航空擴充計畫の內容を報告諒解を求める外、將來の航空國策につき懇談を行つた

五全大會 十一月十九日から開かれる

【東京電話】十三日その筋に達した情報に依れば、支那五全大會は南京政府中央常務會議の結果、來る十一月十九日より開會に決定した、而して五全大會に對する西南派の態度については九日夜胡漢民の私宅に於て協議が行はれたが、その結果胡漢民は個人の資格で南京側と打合せを行ふかも知れないが、西南派全體としては氣乘りせず、結局反對するものと見られ、殊に胡漢民氏は正面より同大會の參加を反對し蕭佛成氏もこれに反對して中央には出でずシャムに歸るといふてゐる

中央軍の 形勢不利 共匪軍優勢

【東京電話】十三日某所著電に依ると

◇福州の西北にある大湖附近に出現した約三千の共匪軍は屢々福州方面襲擊の情勢を示したので福州城內は著しく動搖してゐる

◇去る十日約五百の共匪軍は附近に出現し、寧德附近の共匪軍と連絡をとりつゝあるもの如くである

◇中央軍第八十七師の一部は十日寧德附近に於て共產軍と交戰したが、地形險阻で戰闘進捗せず十日増援として第四十九師の約一千五百名が福州に到着した

◇中央軍は同方面に於て共匪軍と交戰の決果大勝を博しつゝあるが如く報じてゐるが、既に中央軍の二ケ師は共匪六千の襲擊を受け、一ケ師半は全滅し同地方に於ける中央軍の成績は極めて不利である

鐵道視察に 黃氏來朝す

【南京十二日電通】上海鐵道南鐵路局管理局長黃伯樵氏は國民政府の命に依り、歐米鐵道視察の途次、日本の鐵道を視察することに決し、同行者歐陽秩氏は一足先きに十四日プレシデントドオブファーバー號で日本に赴き準備をすることゝなつた、なほ黃、歐兩氏は來年初め歐洲よりの歸途滿洲國を視察し、南滿北滿兩鐵路の鐵道政策經營方針等を詳細に研究する筈である

人

◇石丸志都磨中將(滿洲國侍從武官)十二日夕入城十三日朝歸滿

◇大谷直二郞氏(第廿師團副官、步兵中佐)就任挨拶に十三日來社

◇內山隆道氏(第廿師團兵器部長、砲兵中佐)同上

◇石川堆之助氏(埼玉縣會議員)入城挨拶に十三日來社

◇馬渕潮氏(京畿道會議員)當選挨拶に同上

◇三井康秀氏(伊勢新聞社營業取締役)日滿親善交驩特派兒童引率入城挨拶に十三日來社

夕刊後の市況

◇…仁川期米引 當 中 先 六節 [illegible] 七節 [illegible]

◇…各地期米引 釜山、群山、鎭南浦、名古屋、熊本、大阪、大邱、木浦、下關、金澤、若松、神戶 [illegible]

大阪蔵(終值)配 四三節 一安

◇…朝取後場 前 [illegible]

◇…大阪株期 [illegible]

◇…大阪期引 [illegible]

◇…東京株期 [illegible]

◇…海生系後場引 [illegible]

實物取引 [illegible]

侍從御差遣の 御禮言上 宮相に執奏方を 總督より依賴す

十三日宇垣總督は、異常の水害よりの侍從御差遣、御救恤金御下賜等に恐懼感激して聖旨に副へ奉らんことを誓答したが、同時に湯淺宮相宛御禮言上執奏方の電報を發し、更に岡田兼攝拓相、宮相へ打電の趣き謝電した

在滿機構改革の 拓務省案成る 行政事務の正常化

陸外兩省と 近く折衝す

【東京電話】在滿機構改革に關する拓務省の根本方針は、連日に亘り首腦部に於て協議の結果、左の二大方針に立脚せる改革案を得たので、拓務省では十五日午前十時より本省に於て岡田兼任拓相の出席を乞ひ、關係首腦部會議を開催、先づ坪上次官より案の內容を說明し拓相の了解を求め、直ちに陸軍、外務兩省に對し側面的に原案を提示し、折衝を開始することとなつた、即ち拓務原案の要綱及び二大方針は左の如くである

一、滿洲國は日滿議定書の精神に基き、共存共榮の一國をなす獨立國である點を考慮し、これが獨立を尊重保守すること

一、滿洲行政事務の正常化を第一義とすること

改革案の要綱

一、親任官制の關東長官を廢し關東州を獨立行政地域とし、新たに勅任の州知事を置く

一、三位一體制を改めて駐滿大使直に關東軍司令官の二位一體制による駐滿全權大使を關東軍司令官之を兼攝す

一、駐滿全權大使は關東軍に對しては直接監督權を有するも、關東州及び滿鐵附屬地における軍令事項に關しては陸軍大臣の、外交事項に關しては外務大臣の、產業經濟等の文政事項に關しては拓務大臣の監督を受く

一、駐滿全權大使の下に事務局長を置きこの下に外交、產業、財政、地方、警務の五部局を置きそれ〴〵所管事項を處理す

一、內閣と陸軍、外務、拓務三省間の連絡並に滿洲關係事項審議に關する官制に基き諮問委員會を設置す

詭辯に過ぎない 英米の比率增加論

【東京電話】十日のワシントン電報はアメリカの軍縮關係者の意向なりとし「比率增加は英米にとつて緊要である」としその理由を述べてゐるが、これに對する我が海軍側の意見を綜合するに

一、日本は地理的に英米兩國から隔絕してをり、從つて日本を攻擊し得ないから現在の比率で充分であるとアメリカ側ではいふてゐるが、海軍勢力は移動性のもので、攻防の關係は兩國間の距離の大小に拘らずして勢力の大小に依つて起るものである

一、第二の理由として日本の陸軍のことを引例してゐるが、如何なる國に於ても陸軍と海軍とは相俟つて國防上の分擔があり、兩者でその一を缺くも國防の意義をなさぬ、帝國に於ては特に然り

一、第三の理由として本國より領土までの距離に海岸線の長短比較を以て英米兩國が更に防備及び作戰上から大海軍力が必要であると高唱してゐるが、海軍といふものは元來相對的のものである、これは本國と領土の距離の大小、海岸線の大小等は海軍力を定める基準ではない、一國の安全感を全集中的勢力を相對的に考量すべきである、これらと離れて海岸線等を防衞すべき勢力基準として問題に考慮することは困難である

四、日本は條約限度まで造艦を行ひ、その實勢力が五、五、三以上に達してゐると指摘してゐるが、日本が條約限度まで海軍兵力の充實をなしつゝあることはその國防の安全上缺くべからざる要求に基くものであり、米國が今日條約以下の現有兵力にあることは一面その必要を認めざるがためである換言すれば米國は條約の兵力量を低下しても差支ないと推定されるのである

菱刈軍司令官 回復も間近し

【新京十三日電通】菱刈關東軍司令官のその後の容態は十二日朝より十三日朝まで引續き平溫平脈にて食慾も進み氣分も平常通りとなつたのでこの分なら回復も間近であらうと

駐墺公使 大使に昇格 イタリーも 獨逸に對抗

【ローマ十二日聯合】中歐の要所ウインには從來イタリー政府は公使を駐剳せしめてゐたが、今回ドイツ政府は前總理パーペン氏の如き重要人物をウイン公使に任命したので、これに對抗すべくウイン公使館を大使館に昇格せしめてスウイッチ外務次官乃至グランヂ駐英大使をオーストリアに送るものと見られ、來月シュシュニッグ、ムッソリーニ兩首相の會見の際同問題につき盡報されるものと解される

總督白川へ

宇垣總督は家族同伴十四日午前八時四十五分京城驛發列車で、白川溫泉に向ひ、約一週間靜養保養の筈

東南西北

日本アルプスと普通呼びなされてゐる山嶽地帶が今度「中部山岳國立公園」とか何とかいふ名稱になるらしい▲何とか誠にうれしい消息である▲何とかアルプス、何とかラインといはなければ承知の出來ない國民性は誠にはづかしい限りである▲それにつけても近頃朝鮮にもアルプスといふ名がぼつ〳〵見えはじめたのはどういふものだ▲今まで朝鮮にはアルプスもラインもなく、すが〳〵しい氣持でゐたのに、近時きにこんな鬱陶しい名を持ちこむ人の氣が知れない▲法律に明記せられてゐるとはいひ條、アメリカの模倣が固有名詞のニッポンまで否認した態度に思ひ及ぶ時、少しは反省してもよかりさうに思はれる▲外國知識の取入れに忙しかつた明治時代の思想が今に殘つて、それが國語をまで冒瀆し、進んでは史歷ある固有名詞をまで毀敗せんとするのは何といふ情ない心情であらう

呪はれた龜浦 十有八年も洪水續き 殊に今年は未曾有の大出水

總督に隨伴して【三】米倉特派員

呪はれた洛東江よ、晋州の上流より流れ來る支流の南江沿岸、昌原より南旨へ、守山、進永、三浪津へと、更に密陽、勿禁、龜浦への本流は氾濫し、沿岸一帶はひどく浸水して、歷年の洪水に悲慘を續けてきた、記錄を辿れば洛東江の洪水は遠く安政四年から今日まで實に廿四回に及んでゐる、殊に大正五年からは每年洪水の脅威を與へ、僅かに昭和三年のみそれを逃れたに過ぎない

即ち、從來の最高水位は明治十八年六月の五米〇四、安政四年八月の五米一七〇、大正十四年は四米六八だつた、それが昨年は四米九〇、被害地五萬四千町步に及んだが今年は更に六米六〇=何れも龜浦の水位=といふ未曾有の大洪水をみたのである(單位メートル)

	大正十四年	昭和八年	九年
龜浦	四、六八	四、九〇	六、六〇
三浪津	九、三六	九、二二	一〇、三三
南旨	一〇、八一	一〇、三六	一二、三三

龜浦附近が殊にひどかつたのも道理だ、昨年の洪水より一米七〇も增水したのだから、この際總督は途上、有力者から意見を聽き、地元の人達の血にじむ陳情に耳を傾けてゐたが、一朝一夕の可否といふより、從來の傳統に捉はれ過ぎた嫌ひがある、今後は新しい方面から研究し治山、治水の恒久的な根本對策を講ぜねばならない

附近の水利組合も堤防の決潰で田畑、家屋の流失數知れず損害百七十萬圓(昨年七十萬圓)に達してゐる、金海、下東、梁山、下南、大山、東面、初同、密南、郡長、北面、咸安、第二咸安、密陽、第二密陽、大渚の十五組合は耕地一萬六千町步の內一萬四千町步は荒され、この十五組合の蒙利區域に六百萬圓を下るまいといふ、孫產業部長の話によると優良組合を誇る大渚水利が一千六百町步の內四百町步流失し最早や耕地としての用をなさなくなつたのは疑念であるといふことだ、未だ溜水に喘いでゐる沙嶺里は龜浦の水揚げだ、梨の木が中程以下は泥をかぶり枯れてゐるのに上部はまだ青葉を茂してゐるのも哀れ、嶺南の梨產額百五十萬圓の內二百萬圓を占めてゐる、三百町步の內二百町步は收穫を目前にみて全く絕望となつた、三浪津の梨、リンゴなどの損失卅五萬圓とある

◇―◇―◇

龜浦附で地元民や水利組合代表者らの陳情を聞いた宇垣總督はその努力を謝し、罹災民救濟に努力することを約し今後しつかり働いてくれと激勵し、密陽、三浪津でも陳情を聽いて進永に赴き面事務所の屋上から附近を俯瞰したことも大渚面のやうに河底より低く溜水依然として去りやらず美田は未だ水に沒し手のつけやうがない、檢松亭驛舍には地上六尺の溜跡に白線の印をつけ當時を偲ばしてゐる、洛東江の慘狀から進永へ流された家の跡、壞れた家の慘狀が眼を射て感慨新たなるものがあつた、罹明里湖里部落は四十二戶の內一戶を殘したのみ、欽里部落は十二戶全滅だ、日東里部落十六戶は減水と共に見る影もなく消え失せてゐるといふ慘話も數々ある、今は溜水に泣く大渚、進永、大山の排水が緊急の急だ

◇―◇―◇

崩れ落ちたわが家、決潰した堤防道路を修繕してゐる人、荒れ田を耕やして植替を急ぐ農夫らに總督は慈愛にみちた眼を向けてゐた、慶南道當局は低地はヒエ、高地はソバの栽培を奬勵してゐるが、果して今年はどれだけの收穫があるやら――

罹災者や高臺に掘立小屋を造り減水を待つもの、進永普通學校には行くあてなき多くの避難民が救ひの手にすがつてゐる、道では各所に救護所を設け、一方七月卅一日まで炊出しをしてこれを救つたが、その後五萬人に給與米をしてゐる、これとて一週間か二週間で、その後の救濟はどうするか、應急復舊工事に罹災者を使ひその勞銀撒布による救濟方法も講じられてゐるが、差し當つて直面救濟費で窮つてゐる一般罹災者の理財に從つてこの氣の毒な人々を速に救はねばならない

(寫眞は昌原面西面境界で砂防工事を視察の總督)(つゞく)

五萬圓大懸賞メ切 8月15日

素晴らしい大盛況裡に〆切迫る!

この期を外さず早くお求め下さい。

トテモ美味しい滋養料 どりこの一本で當る……

人氣の中心特等賞品

銘仙夜具(表へ一組)…五十本
高級寫眞器…五十本
ポータブル蓄音器…五十本
高級訪問着…五十本
金側腕時計…五十本
應接室セット(椅子四脚 卓子一)…五十本
モーニング服地…五十本

この他四等まで三萬七千八百餘名に當る、空前の大懸賞であります

問題

どりこのは三つの主成分で出來てゐます、何と何と何ですか?

どりこのの懸賞廣告を御覽になつた新聞名、雜誌名(或はポスター其他)を御明記下さい。

規定

◇問題の答を『どりこの』に添附の投書用紙へハッキリ書いて『東京本郷駒込大日本雄辯會講談社西部營業部懸賞係』宛御送り下さい(官製ハガキにても可)

◇答案用紙には特等賞品の內の御希望品を一つお書き下さい。

◇正解者のうちから嚴正なる抽籤により各等を決定致します。

◇〆切八月十五日 一人で幾枚でも御應募出來ます。

◇當籤發表は、昭和九年十一月號の雜誌『キング』及び『婦人倶樂部』誌上に特等、一等を發表、他は賞品の發送を以て發表とします。

『どりこの』は有名藥店、食料品店、百貨店にあり

發賣元 東京小石川 大日本雄辯會講談社代理部

販賣代理店 玉置合名會社

專賣特許 滋養飲料 どりこの

官民協力一致 聖恩に應へ奉らむ

天皇皇后兩陛下には、今回の南鮮水害に對し、殊の外御軫念遊ばされ、特に黒田侍從を御差遣相成り、有り難き聖旨と御救恤金とを傳達せられ、尙その上親しく被害地方を見舞ひ、御慰問の聖旨を傳へさせられたるは聖恩の洪大無邊なる誠に恐懼感激に堪へざるところ、半島官民は擧げて一致協力、災害の復興に渾身の努力を傾倒し聖恩を體して聖旨に應へ奉らむことを期せねばならぬ。

處女性と貞操

黒ん坊に暴行を加へられた白人の娘が、一兩年後白人と結婚して姙娠分娩した嬰兒は、恐るべし黒ん坊であつた。これは往年アメリカでその妻の貞操を疑つた夫から法廷に持ち出された問題であつたまた八年間連れ添うてゐた夫に死別した女が、三年間孤閨を守つた後、結婚して姙娠分娩した嬰兒が現啓であつた。しかも、三年以前に死別した夫が現啓であつた。これはフランスであつたことで、その夫から妻の貞操を疑つて法廷に持ち出され世間の評判になつたものである。横濱に來てゐた英國人の家に女中をしてゐて、主人と情交のあつた內地人が、主人の歸國後出生地の農村に歸り、一ケ年餘家事を手傳つた後、村內の農家に嫁いで、姙娠分娩した嬰兒は混血兒であつたので問題となつた。

◇

斯うした例は外にもいろ／＼擧げられるが、一度汚された貞操が精神的に淨化され難いことを物語る實例としても指示することが出來る。

今年五月頃、東京の某新聞の相談欄に、某女が不良男子と關係してゐたが、その後精神的に更生して、從兄と結婚して姙娠した。以前の不良男子のために汚された血液から、分娩される嬰兒に惡影響はないか、といふ相談があつた。

これに對して産婦人科の鈴木雅吉博士の答へとして、『血液が汚染されるのは當座の間で心配は要らぬ』と極めて簡單に片づけられてあつたに對し、この問題について平素法律上の立場その他からやかましい研究をつゞけてゐる大澤一六博士は、その間はるゝ『當座』といふことが、どの程度の當座であるか、醫學上の確たる證明があらば、そのアルバイトを提示してほしいと申し込んだが、その返答はなかつたといふことである。

◇

一度汚された貞操が、鈴木博士のいふ通り『當座』の間だけで還元するものであるならば、貞操死守の必要はないことになるのであるが、若し長期間、又は、生涯を通じて還元性がないものとすれば、そこに貞操の貴さが嚴守されねばならぬことになる。生殖が雌雄の淡懇に依る現象であり、嬰兒が兩親の何れか、又は兩者に似るといふことは今さら云ふまでもないことであるが、この兩親に似る母の胎內から出るのであるから、母に似るといふ現象は別として父に十二分に似るといふ現象は何であるか。言ふまでもなく、それは男女の媾關時における、男性のザーメンの諸要素が、膣液及び卵子を通して女性の胎內に吸收され、女性の繊細な血液を男性の血液化するものと見られ、これを血液の家族化と通稱されつゝある。この血液の家族化が正當と認められるものとすれば、貞操の問題は極めて重要事であつて、男性が女性の貞操を重視し、その處女性を要求する所以のものは、決して單なる獨占慾にのみ根ざすものでないといはねばならぬ。そして當人は社會の道德、秩序、風紀の立場からしても、そこに重大意義を認めないわけには行かぬ。從來多くの人の唱導し信じ來られた貞操の不還元性と、處女の貞操上の習例とは、當人に對して處女性の極めて大切なものであり、貞操の嚴守さるべきことを教へつゝあることを認める。

土地を作る草
—スパルチナ・タウンセンチ—
沼澤地を農牧地に仕上る 英帝國全土に分植される

英國エセックスの水邊地方を中心として、英帝國全體に亘り、土地を作る草として、茅の一種スパルチナ・タウンセンチの栽培が盛んになつて來た。エセックスの海岸地方は、多くの河川から吐き出される泥土で、低い沼澤地をなしてゐるが、その沼澤は絶えず潮水や雨水に洗ひ流され、固定した土地となることが容易でなかつた。そこで、土地を固定させる方法として、茅の一種を植ゑ始めたのであるが、成績甚だ良好で、非常な勢ひとなり、その茅の苗は今や英帝國全土に廣く分植されるやうになつて來た。この草は極めて迅速に繁茂し、性質頑健で、鹹水を好み、その根は泥土を堅く締めて其の流失を防ぎ、漸次、地面を高めて行く。それで土地を作る草と云ふ名を與へられて居る譯である

この草 の葉は茅のやうに堅いが、牛馬は、喜んで、それを食べるので、夏は青草として、冬は乾草として飼料に用ひられる。それで、從來、沼澤地として放棄されてあつた海岸や入江の沼岸は、まづ牧草地として利用され、そして地面の高まるにつれ、追々農牧地として使用出來るやうになる

何しろ この草を植ゑただけで、土地が出來ると云ふのだから、全國から苗の分讓申込が殺到し、エセックスのチエルスフオード農務局は其の苗の栽培と分讓に忙殺されて居る

エセックス だけでも、既に數百町歩と云ふ大沖積が此の草によつて潮水に洗ひ去られないやうになり、中でも、ハーキッチなどでは數月前、四千五百株を入江の沼地に植付け、その成績が良好なので、最近また三千株を植込んだ。これによつてハーキッチは廣大な土地を作り得る見込であるが、バーンハム上流のクローチ河沿岸地方、モルドン、マーシー、デヴオンシヤのシドムス、スコツトランドのオーバン地方海岸でもその植付けが盛んに行はれてゐる

また濠洲 のニウサウス、ウエールへ送つた此の草が其後非常な勢ひで繁茂し、二千株の苗が數ケ月で千株以上に殖えたと言ふ報告も發表されてゐる。カナダではセントローレンス河の堤防やノヴアスコチアや英領コロンビアの沼地に植ゑて効果を擧げてゐる。印度でもその苗の分讓を受けパンジヤブ地方を始め其他各地で栽培を始めてゐる。かくて、英帝國內の各自治領や植民地の農務當局は擧つてチエルスフオード農園から苗の分讓を受け、管內の水澤地の改良を圖つてゐる現狀である

この苗の領分 については、英國農務省や農務局などでも援助を與へ、チエルスフオード農園に對し、既に數萬圓の補助金を出してゐる。この草の學名は前記の如くスパルチナ・タウンセンチであるが一般にライスグラスまたはカツドグラスと稱せられてゐる

棘のない薔薇

西洋の古諺にも『棘のない薔薇はない』とか、『きれいな花には棘がある』とかいふのがあるが今ではこの諺が訂正を要することになつた。といふのはプランタ（チエコスロヴアキア）のボエーム園藝園で今年棘のない薔薇の栽培に成功したからである。同園藝場では數年間薔薇の棘の大きさを漸次小さくすることの實驗を行つてみた結果今年に至つて四種の薔薇に就て成功を收めたものでその結果花の綺麗さが變るやうなことはなかつたと

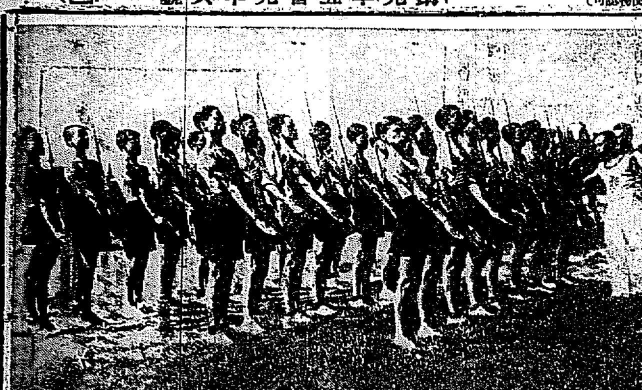

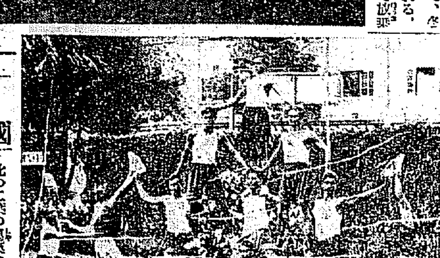

國境の發展は 國民の健康から

此の二葉の寫眞は『國家の發展は先づ國民の健康より』と云ふ問題を最も雄辯に說明するもので一つはカルカッタに於ける體操學校生徒の國民體操を寫したもので從來宗教的思想に眠つて『働く』ことを極度に嫌ひ怠惰の夢やかな印度土民よか英國の植民地と化した印度人の國民體操運動との一方面を示し近く彼等は體操教師として全印の小學校に分散し全市の小學校兒童を體操訓練によつて健康なる國民に養成せんとするものであり他は昔の如き規律と訓練を要求するムッソリーニ首相の率ゐるファシストの少年組織アバングアルチスチィ團の少年達がパンツ一つで體操と體操をしながら軍隊的なファシスト式軍事教練を受けてゐる所である

遊星の空氣中に メタン瓦斯發見
斯る天體に生物なし

木星、土星、天王星及び海王星に如何なる大氣があるかは、長い間宇宙の謎とされてゐたが、最近これらの大氣と同じものを實驗室で再製することに成功し、遂に長い間の謎が解かれるに至つた。此謎は最近開かれたアメリカ科學進歩協會において、アリゾナ州ローウエル天文臺のV・M・スリツプアー博士及びミシガン大學のアーサー・アデル博士によつて報告せられたが、それによると、之等の大氣は水素七、炭素一及び窒素一の割合で出來て居り、最も主要なる構成分はメタンガス（水素四炭素一）で、その次がアムモニヤ（水素三窒素一）で、なほ之等のほかに遊離水素を多量に含有してゐるとの事である

尙ほ此の研究によれば、此等の巨大なる天體の大氣中には酸素は少しも含まれてゐないことが判つたが、これによつてかゝる天體には吾々の知るやうな生物は全く存在し得ないことが明らかになつた此の報告の指摘するところによると、若し酸素が少しでも存在してゐるとすれば、之等の天體には非常に多量の水素が存在してゐるので、恐ろしい爆發を惹起するであらうとのことである

半島の更生陣を覗く（四五）
農民の惱み食糧不足と 高利負債の實狀展望
池田林儀

半島農民の惱みは、何といつても食糧の不足である。貧農自ら食糧を生産して困りながら、自らはこれを食ふことが出來ず、窮迫して困る農民が甚だ多いのである。農民の生活を安定し更生への道を開く要道は、一にかゝつて食糧の充實にあり、惡習の除去にある

◇

食糧不足と言つても大したものではなく、各道の調査の結果を見ても、一石から二石程度のものである。この不足は主として農糧とし、普通半十割位の高歩の付いた穀類を地主に仰ぐか、借金して購入するか、甚だしいのになると、山野草又は樹皮等によつて、辛うじて露命をつないでゐるといふ風である。そして、その時期は、大抵冬の終りから麥の出來る六月迄が最も多く所謂『春窮』とか『麥嶺難越』とかいふのはこれである

◇

各道當局が農家の現況を調査したところによると、農産物の生産狀況からすれば、大抵は自己の生産にて食糧を自給し得る狀態にあるのであるが、實際はさうではなく、常に食糧不足に惱んでゐる。それは農家に負債があつたため、折角收穫した穀類も小作料として、その些分を納めた殘りは、高率の利のついた現物負債たる農糧を地主に返濟し、あとはすべて借金の利に取られて余すところ幾何もないからである

また、無自覺な農民が多いため計算を立てた見透しの立つ生活が出來ず、高價なる米を賣つて安價な麥とか粟とか代へて食ひ延ばしをすることが出來ず、出來ても賣つてしまふことが多い。食糧は豫め糧が出來ても食ひ得ないといふ風である

◇

それから、現金收入不足のため已むを得ず、食糧に充つべき穀類を賣却して、現金の收入を來すかるので、食糧の不足を來すといふ有樣である。宇垣總督が、就任以來、一日も早く『春窮』といふ文字を取り除くことを以て念願としてゐる所以實にこゝに存する。農村更生の第一義諦は、何といつても春窮退治である

◇

次には農家負債の問題である。農民の多くが、負債に苦しめられてゐる原因は、農家が一般に經濟觀念に乏しく自覺心のないところにあるが、その主なる原因とも見らるべきものを擧げると、その一つは、止むを得ざる負債でといふほどのことでもないのに、貸す人さへあれば、返すことは考へずに借りることを取することである。しかも、それは常に高歩の利のついてゐるものである。それを返さうといふ心がけがないものであるから、何時の間にか利に利がついて、返すことは出來ず、抵當に入れた田畑は取られ、地主は小作人に轉落したものが多い

◇

また他人の債務を保證することを極めて平氣な人が多い、そのために保證債務を引き受けて、苦しんでゐるものが多いのである。それからまた、冠婚葬祭の儀禮を非常に派手にする習慣が拔け切れず、分不相應な費用をかけ、これがため一生拔け切れない負債を作つて苦しんでゐるものが多い

◇

負債の出來る原因は、この外にも色々あるが、今これを農家負債の狀況一般について、調査したるところを見ると、京畿道に於ける昭和八年八月現在農家負債調べによると、一戸平均四四圓六八錢であり、京畿道一戸平均一〇三圓八九錢になつてゐる。その他全鮮にわたりて見ても咸鏡北道の如く一三七圓を示してゐるものもあるが、大抵において一戸平均農家の負債額は一〇〇圓內外である

◇

その借り先きは個人借と、金融組合又は銀行より借り入れたるものと相半してゐる。個人借はその利率が極めて高く、黃海道の調査によれば、年六割、最低三割六分を示して居り、京畿道某面の調査によるも、最高年六割、最低二割四分を示してゐる

◇

更に京畿道某面の農家經濟狀況を見ると、一戸平均收入二七四圓七〇錢に對し支出三三〇圓六六錢となり、差引不足五二圓九六錢の赤字となつてゐる。そしてその支出中三七圓四〇錢は借金の利子である。この負債は他に及ぼすことが出來、これより條件が惡くなるとも、よいといふことはあるまい

豆腐屋さん御難 冷やっこチフス 一軒の家の粗相から
こんな事になる御用心々々

東京澁谷方面の或豆腐屋に、チフス患者があつた爲、周りに出す豆腐の中に、黴菌を撒き散らしたといふので、其豆腐を食した各家族四十餘名が、次ぎ次ぎと患者になつて現れ來たといふので、今や東京全市は豆腐でさへあれば、總菜して困り、豆腐の需要上の不買同盟でも起したかの如き狀態となり、豆腐屋千七百名が集會して、對策の決議を取決めた位である

この事件に懲りて、警視廳の防疫課でも、豆腐屋の店に對する取締りの方法に就いて、種々對策を講じつゝあるのも結構であるが、獨り今回の場合のみならず、凡ゆる傳染病の傳播する經路を、若し組織的に調べ得たとなれば、恐らく今回の如き徑路によつて、多數に患者を傳播せしめたといふ事を發見するに遑ひない。たまたま豆腐が、豆腐を冷で食ふ通俗の事であり、生水を使ふ製作品であり、食用者も亦常溫を通さずして、食膳に供するといふものであつたからこそ、傳染者の數も多くなつた譯だし、其の傳播が明かになつた譯であるが、若し製造する順序に於て、熱を通す種類の食用品、即ち煮豆であるとか、黴菌を殺すだけの力を持つて居る納豆であるとか、漬物であるとか或は食用者が食前に供する以前にそれに加熱する樣なものであるならば、自然に傳播する事なく、一寸騒ぎ出たが、同樣な狀態の家が有つたら、菌の振り播かれる事は避けられないであらう

一軒の家に罹患者が出た場合に於ける、不始末の影響する處は、實に今回の如きものであるといふ事を知るには、好い材料であるから、當局者並に一般家庭では、食用物に關する、衛生上に對する取締の上から、又其の製品を購入して、それを食膳に供する上からして、注意をする必要があるのだらうと考へるが、この際同業者だけが、苦い汁を呑むのでなく、凡ての食料品全部が斯くの如き危險に曝されて居ら、各家庭に運ばれて來る事を考へて、此處に豆腐のみを懸念して顧みないといふのは、甚だ笑ふ可き現代家庭であると云はざるを得ない

カナダ在郷軍人 『ユニオン・ジャック』を擁護せんと宣明

太陽は沒しても地球上ひるがへらざるなきユニオン・ジャックは英國の國旗であると同時にカナダの國旗でもある。これに對して最近カナダの一下院議員はカナダは獨自の國旗を作らうといふ提案をなしてセンセーションを起した。これには可成りの贊成者も出でたが頑強な反對もあり今尙賛否論相鬪はれて討議中といふところ、尤も新國旗論者の方でも全然ユニオンジャックを捨てるといふのではなくユニオンジャックを國旗の左上方に殘してその殘りの紙面に何かカナダ的なシンボル―例へば楓の葉といつたものをくつつけやうといふのである。然し最近首都オツタワで開かれたカナダ在郷軍人大會（歐洲大戰出征軍人よりなる）では此改造論に對し強硬な反對意見が述べられ滿場一致でもつて次の樣な決議案を採擇しユニオンジャック擁護の氣勢を揚げた

『われ等の戰友はこの歴史ある國旗ユニオンジヤツクを護るために死した。そして彼等の棺がこの國旗で蔽はれた時はじめて彼等の死は最大の榮譽を以て飾られたのである』

遺傳健康裁判所 最初の強制不姙判決
純粹獨逸人種繁殖策

去る三月十五日より施行の強制不姙手術法に基き創設された『遺傳健康裁判所』は最初の四十五日間に取り扱つた案件につきその結果を公表した

同法は遺傳病乃至先天的缺陷を有する者に對し本人の意見により又は他の公機關の勸告に基いて『遺傳健康裁判所』の審理にかけ其の判決を經た上で不姙手術を施すものでナチス流の優良純粹ドイツ人種繁殖策を具體化したものである

六月一日に終る四十五日間に二千四百の健康審理を行つて結果裁判件數三百四十件中三百二十五人に對して不姙手術の判決を申渡した但し右の中には自ら不姙手術を要求した者が最多數を占め精神病院又は刑務所より勸告されたものこれに次ぎ眞の意味に於て裁判所より強制判決を受けたのは非常に少數であつたその內譯左の通り

一、自發的に申請したもの　一四三
二、裁判所醫師の勸告によるもの　三七
三、精神病院又は刑務所の勸告によるもの　一三八

蘇政府が帝制露國の風習復活

ソヴエート聯邦の文教當局は今回往年帝制時代の教育制度を復活して成績優良の兒童にはこれを表彰するメタルを授與して兒童の競爭心を煽ることになつた。メタルを獲つた兒童は兵隊さんの勳章のやうに何時でも身につけて大いに秀才ぶりを發揮することが出來ることになる

パリの畫家さん
新案賣込み方法 何と妙案でせう？

『靜物畫、風景畫』と畫の國の先生が仰せられた。花のパリも藝術家は困してばかりだが……サテ流石は畫家は天才揃ひだけあつて通じ方が早い。此の不景氣に自分の作品賣込方法を案出したがこれが又天下一品、左に一つ二つ御紹介する

一、賴母子講式賣込み方法 これは五十人なら五十人のグループが毎月十錢なり一圓なりづつを『美術協會』に拂込み毎月末に抽籤で一枚づつ取得者を極めるもの、いはゞ賴母子講で錢を受取る代りに繪を受取るといつた恰好だ

二、バーターシステムによるもの 多くの畫家の作品を一堂に集めそれへ顧客がそれ／＼パンなり靴なりを持つて集まり繪と交換するので丁度値段が合はなければ錢で補ふのだが原則は物々交換で都合がいゝ。何しろ生産過剩時代だから餘剩品で畫でも仕入れるとはなか／＼氣の利いた妙案である

繪を貰つたのになると髪床屋が一年間たゞで斷髪の條件を出したり洋服屋が仕立てや縫上げと繪との交換を提議したりサーヴイスと酒との交換といふ珍案も行はれて居る

世界最高のバー

『世界一』マニアの米國に又一つ世界一が增えた。摩天樓の國ニユーヨークのエムパイア・ステイト・ビルディングの第八十六階に最近開かれたバーがそれ、ビルデイング下の歩道から測つて正に一〇四五呎の中空に開かれたのだから世界中バー多しといへどもその高さに於いてはこの右に出づるものはあるまいといふ譯で敢て『世界最高バー』を誇稱してゐる。尤もこゝには曾々からソウダ・フアンテンがあつたのを作りかへてバーにしたもの、だからこの世界一最高バーは禁酒法廢止の賜だと上戸黨の面々はおつしやる。毎日午前八時から夜半の午前一時まで開店で物好きのヤンキー連がワンサ押かけて左黨最高の氣焔をあげてゐる

面白いのは此のバーの開店許可願で米國ではバーを開店する場合州酒類飲料統制局にその店の全景を示す寫眞を添へて許可願を提出することになつてゐるんだが此のバーは場所が場所だけに『全景を示す寫眞』なんかとり樣がなく飛行機を一臺雇つてバーの全形寫眞をとつたとのこと、たかゞバーの開店許可願にこんな手數をかけたのはこれが最初でその費用も恐らく『世界最高』だらうと噂されてゐる

松山房 振替口座東京六八四〇六番 東京・神田・猿樂町二ノ十 電話神田二三四一番

元京城地方法院登記主任 早川保次氏著
朝鮮不動産商業 登記申請書式並心得
菊判・背革特製・五百餘頁 定價金四圓八拾錢

改訂十一版
朝鮮登記事務の活顧問！
本書はあらゆる種類の委任狀・契約書を一々例示したる外、難解なる書式多數を掲げ且つ通牒・判例を指示し、更に著者多年に亘る登記生活の實際的注意及び見解を加へたもので登記事務の軌範である。殊に本版は關係諸法令を悉く現行法規に改訂して、執務の能率を發揮した最新版である。蓋し、吾が法曹界無比の伴侶として江湖各位に推薦する
司法代書人各位の至寶！

高等法院判事 野村調太郎氏 新案朝鮮六法
同 朝鮮民刑事令
咸鏡南道知事 藤原喜藏氏 全訂 朝鮮行政法
青野義雄 金性烈 兩氏 朝鮮墓制一斑
高等法院判事 野村調太郎氏 朝鮮戸籍令義解
法學士 栗山茂二氏 朝鮮民事訴訟法
朝鮮受驗學會 朝鮮普通試驗辯護士試驗問題集
朝鮮官途案內 大塚分捕執筆 資格任用敎科參考 朝鮮受驗講座
同 朝鮮總督府普通試驗答案全集
朝鮮總督府 香取忠造氏 朝鮮各道府面間里程圖
池田秀雄 平井三男 兩氏 改訂 朝鮮讀本
元警視總監 丸山鶴吉氏 在鮮四年有餘半
文學博士 稻葉君山氏 朝鮮の姓の由來

新刊發賣
待望の名篇製本出來！
朝鮮の黃金時代、もり／＼と激增して止まる所を知らない。吾が朝鮮の產金は、その躍的存在に乘じて、到る所大活況を呈し、總督府當局の奬勵指導を本格的に現はして、群る大小の成金は隨所に喜劇を演じてゐる。著者は在鮮三十年に及び、その足跡全鮮に遍く本書は著者が若輻を以て廣く天下の同胞に、朝鮮產金の有望性と、重要鑛物の特異性に就て、精密なる七色刷の鑛床分布圖と、朝鮮に於て採集製作した十五種の重要鑛物標本とを以て、奉仕的に展開闡明したもので、左の二大專門大家の名譽と相俟つて、眞に鑛業界の一大偉觀、一大福音を齎したものである。苟も鑛山に志す人の必備の座右の伴侶として、お薦めする次第である。
二大權威の參加執筆！

目次大綱
第一章 朝鮮產金の有望性……工學博士 楢崎治三郎氏
第二章 朝鮮に於ける重要鑛物……朝鮮總督府地質調査所長 立岩巖氏
第三章 朝鮮產金の實際的考察……朝鮮產金協會長 渡邊辯三氏
第四章 非常時に於ける朝鮮の重要鑛物……同
第五章 朝鮮鑛業關係法規及び出願手續並心得……同

朝鮮の金鑛と重要鑛物 附 鑛床分布圖・實物標本
朝鮮產金協會々長 渡邊辯三氏編著
菊判・上製・函入美裝 定價金五拾錢・送料三十錢

ナショナルランプ。

登錄商標 清水式無砂精米麥機
特許 最新型の特長
一、能率倍加
一、搗減半減
一、胚芽好適
一、發熱皆無
（說明書進呈）
混砂退治

陸海軍 鐵道省 農林省 東京府 東京市 御用 製造發賣元 東京市神田區五軒町三 合資會社 清水商會
代理店 京城府黃金町一丁目 泰明商會京城出張所 電話本局三三〇一番

主として慶尙南北道・京畿道仁川その他中央部地方

忠北の綠肥增產
青刈大豆や桑園の二毛作
道當局獎勵に拍車

【淸州】林野保護取締令が實施されて以來忠北道内多數農民は綠肥の不足に苦しんでゐるので道當局ではこれ等農民の苦境を打開すべく綠肥增產計畫を樹て去年までは（アリペッチ種子を五、六十石宛道外に搬出したのを本年からは道内で消費することにし空地利用の綠肥造成を獎勵した而して昨年から忠州郡並びに提川、槐山、陰城各郡の一部には黄色葉草の收穫後麥作まで遊ばした土地に青刈大豆の栽培を獎勵し農事改良低利資金の一部を利用させてゐるが本年は、もつと馬力を掛けて青刈大豆を栽培せしむる外、桑園には綠肥の二毛作を獎勵する等の方策によつて綠肥不足の緩和を圖つてゐる

因に忠北に於ける綠肥の二毛作方法は七月頃青刈大豆を播かせ秋にヘアリペッチを播かせるのであるが青刈大豆の蔓播の如きは忠北獨特の施設である

僞醫者にお灸

【忠州】全北錦山郡安邑面梧桐里生れ新營新町無職趙斗至（四二）は無免許で本年一月より去る七日まで新營新町金羽所の二階を借り眼科醫と稱し簡單な手術及投藥し十餘名に對し診斷手術を施し營業したことが新營署に探知され醫師法違反で取調中の處罰金八十圓

街に彷徨ふ敗殘者
生ける屍を救ふ
二千名のモヒ患者に對し
大邱に治療所建つ

【大邱】慶北道内には現在約二千名のモヒ患者が徘徊してゐると云はれ大邱驛などには連日差れ切つた體を運ばせて、どうかして下さいと哀願アイゴーの聲を聽くが右二千名の内登錄患者は僅かに八百七名で内五割は大邱府内に徘徊してゐる實狀に鑑み、當局ではこの生ける屍、モヒ患者の中毒治療所の設置を急ぎ道營繕課で設計してゐたが十日完了、來る十五日午前九時道營繕課で入札に附すことになつてゐる

決定した新治療所は道立大邱醫院構内南側の現屍室を隣接地に移轉その跡に建築するが、建坪四十坪餘で木造平家建スレート葺とし本館は事務室、診察室、藥劑室、患者待合室、宿直室、小使室、湯沸所、浴室等に分れ別館は代用監置七坪の病室四棟、患者治療所、便所、泄水治療所とし病室は十二人乃至廿名の收容力を有しモヒ患者の收容所に適ふしい新鮮味を充分に持たせ一寸モダンな建物である、入札の上落札決定の上は直ちに工事契約を結び十一月中に竣工せしむる豫定

風雨禍に
窮民哀號
極度に困憊

【馬山】先般の水害激甚であつた進永大山面では泥海なは減水せず數千の避難者は點々丘上に假小屋をたて悲慘な生活をしてゐるが、去る九日南鮮一帶を襲つた颱風で假小屋も無茶苦茶に倒され彼らの窮迫の生活は一層輪をかけた有樣で哀號の聲にみちてゐる

綠肥栽培
成績不良で
指導に拍車

【大邱】紫雲英ヘアリーペッチの播種期もいよいよ切迫したので慶北道では目下これが準備を急いでゐるが、道農務課では目下水害狀況調査、代用作種子配給指導・長期救濟除及整理に頭手古舞の多忙を極めてゐるにも拘らず綠肥の栽培、指導にも當らなければならぬといふ狀態である。從來綠肥の實績を見るに栽培者がその技術を了得してゐないため成績不良の實例枚擧に遑なく、かくては經濟的意義に重大なる關係を持つので指導員の活動を促し初期の目的を達する爲十一日各郡に通牒を發した

高靈の架橋
四十萬圓投げ出し
いよいよ十月起工

【大邱】慶南北兩道の經濟交通に重大なる役割を持つ高靈郡洛東江の架橋は慶北道土木課で諸種の準備工作中であるが總工費は約四十萬圓を要する見込み、起工式は十月頃となる模樣である

慶北道邑面事務研究會

【浦項】慶北道内郡廳合同邑面事務研究會は十六日から三日間浦項普通學校で永川、慶州、迎日、盈德の四郡內各邑面職員を招集して宇野地方課長談話で開催するが講習員は七十餘名に上る見込みである

鎭海野菜市開設

【馬山】鎭海邑營野菜市場開設式は十日午前八時から執行、九時から初市を開始し數百名の出品者あり、新舊商人二十五名も顔を揃へて正午盛況裡に終了、午後二時から來賓及仲買人合同の祝賀宴を張つた

蘭値安に處して
蠶種の人工孵化
散卵蠶種製造は全く嚆矢
忠北の業者が實施

【淸州】忠北道内蠶種製造業者十四名は西安蠶繭落の今日、蠶種代値下げ要望の傾勢に鑑み蠶種製造の際に於ける人夫賃を節約して蠶種の生產費を引き下げる意味で去る六日から蠶業取締所及び蠶種同業組合に集まり十一日まで本年秋蠶種の蠶卵に附ける人工孵化と散卵蠶種製造を行つた、蠶種が新品種となつたために一蛾の散卵數が少いので從來の平附又は枠製蠶種の如き製造形式では製造困難である父卵の正值（二匁五分）取引をせんがため散卵蠶種を製造することになつたが同蠶種は一匁五分入、二萬四千個で全部忠北道内で消費の見込みで去る九日、既に丹陽へ三千五百個十日には報恩へ一千五百個をそれぞれ發送したが漸次發送の豫定である、なほ南宮知事、安參與官、鈴川内務部長、高木產業部長等は蠶種製造業者の散卵蠶種製造狀況を視察したが散卵蠶種製造は全鮮を通じ忠北が嚆矢である

鎭海灣定置漁組總會

【釜山】鎭海灣定置網漁業水產組合第三回通常總會は十一日午後一時半敷島町花月で開會、出席者組合員四十一名その他柳川署長加藤水產學校長、野口道水產技手等列席▲經過報告▲九年度事業計畫▲規約修正追加（委託販賣）▲規程制定及仲買人規定設定▲七年度一般會計歲入出決算報告▲九年度一般會計歲入出豫算案▲九年度鮮魚委託販賣特別會計歲入出豫算案▲九年度經費の賦課及徴收方法を満場可決、ついで役員を改選組合長金思迪氏辭任は來年定時總會まで保留する事とし組合長、監事改選は詮衡委員に一任、組合長崔昌茂、金商任、中井兼次郎、菊谷善松、山起熊、下方郁太郎諸氏當選し七時散會した

大邱に映畫館
東城町に新設

【大邱】大邱府内現在の映畫常設館は内鮮合せて僅かに五軒でしかも本町の同一場所に軒を並べてゐる關係上、三笠町大國館、鳳山町八重町方面では映畫に行くには容易でなく大衆の娯樂機關としては片寄り過ぎてゐる嫌もあり今度鑛係者等の發起で東城町三丁目八十四番地附近に常設館を新築すべく大邱署に出願したが同署としては

バス顚覆
重傷者三名
河東の椿事

【馬山】晋州自動車組合運轉手田中國臣は七日午後二時河東を出發して花開に差しかゝつた際誤つて高さ十七尺の傾斜地にて顚覆し乘客八名中三名は重傷、一名輕傷を負つたが生命には別條ない、原因は古自動車で制動が利かなかつたためである

圖太い泥棒
親子三人に追はれ就縛

【大邱】十日午後二時頃西七星町朝鮮紡織大邱工場社宅中川氏宅で夜の頃から午後にかけてあつた洋服を窃取せんとする怪漢を夫人が認め叱り飛ばすと反對に威嚇し果ては暴行を働かんとするので夫人が大聲で救ひを求めたので中川氏と子供二名が飛び出したところ賊は綿布下商事務所から更に二千坪もある構内を逃げ廻り約三十分間追ひつ追はれつ映畫そのまゝの場面を展開しやつと親子三人で取押へその筋に突き出した、前科三犯新町二四五朴明德（二五）といふ強かもので犯人の檢擧の際中川氏は左指二本に全治三週間の負傷を負つた

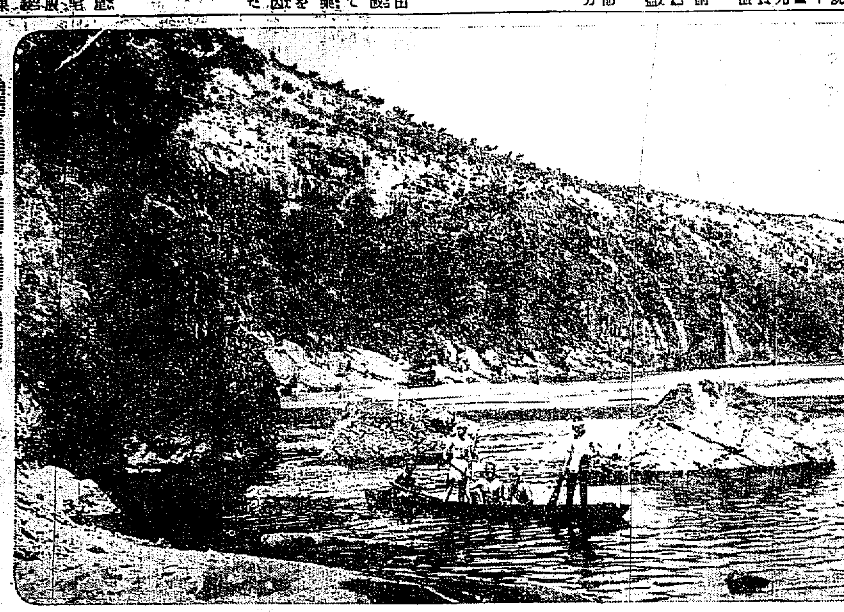

山水調和境……尙州河伐千擎展臺

大工事觀面に利き
つひに水禍解消
兄山江改修の功德を讚へ
浦項で祝賀會計畫

【大邱】慶北道が三ヶ年繼續、總工費一千二百萬圓で實施中であつた兄山江河川改修工事は先月上旬竣工したところへ道內の大豪雨で各河川氾濫し洛東江流域は未曾有の慘害を蒙つたにも拘らず浦項の みは完全に水害を免れたがこれは全く兄山江改修工事の賜であるので浦項では嬉しさの餘り道に對し感謝電報及書狀を寄せ是非共竣工祝賀會を兼ね水災紀れの祝賀會を開催すべく計畫を進めてゐる

竹川護岸工事
泗南面民陳情

【馬山】泗川郡泗南公立普通學校は今回の大洪水のため同校東部を貫流する竹川の護岸堤防が決潰し濁流は學校運動場に氾濫し實習地を流失し多大の損害を受けたが本堤防の復舊工事は約四千圓の工費を要するので貧弱な泗南面では豫算捻出能力がないので道當局に對し急速に護岸工事の實現を要望すると共に地方費補助の陳情書を提出した

なほ水地獄
悲慘な密陽奧地
救ひの手を待つ

【密陽】先般の水害で密陽郡下の三浪津、進永方面の狀態は交通便利なため被害狀況もよく知られ同情も寄せられてゐるが、密陽郡下南の二水利組合附近は奧地のため顧みられず今なほ濁水にさへぎられ罹災民は窮迫してゐる、下南組合では區內が二千町步區外が二千町步、初同は區內五百町步、區外五百町步合計約三千町

神宮競技の忠北豫選
規則を改正

【淸州】忠北道體育協會では九月九日を期し第十回朝鮮神宮競技會大會忠北豫選會を開催することに決定したが從來は各郡對抗大會が同豫選を兼ね行つたが本年よりこれを廢し豫選大會を開催することになつた、從つて昨年までは各郡對抗の關係上、中等學生選手は參加出來なかつたが本年からは一般同樣參加し得ることになつた豫選會要項は大略左の通り

▲日時九月九日午前九時開會▲會場相撲（淸州公園）弓道（淸州弓道場）庭球（公園コート）卓球（體育館）陸上競技（淸州公設運動場）

▲陸上競技…（種目）百米、二百米、四百米、八百米、千五百米五千米、マラソン、走巾跳、走高跳、砲丸投、槍投

▲弓道…一人廿射の豫定に限る▲相撲…從來職業力士たりし者は參加することを得ず豫選會三ヶ月前より忠北道內に居住せるものに限る▲庭球、卓球（公開）出場規程は一人三種目以內、豫選會六ヶ月前より忠北道內に居住する者たること

條件に叶つてさへゐれば許可する方針のもとに調査を進めてゐる、建設計畫によると內地先進都市の優秀活動常設館の粹を蒐めた頗るモダンなものである

ートーナメント式に依る
▲申込は郡體協又は中等學校で取纏め九月五日までに學務課內道體協宛申込むこと同日雨天の場合は卓球の外、九月十六日に延期、朝鮮神宮競技大會派遣選手は豫選會に於る記錄又は成績を參酌して會長が決定することになつてゐる

春の悲境を離脫し
秋蠶は先づ大丈夫
種紙はよし、補給金は出る
慶北の掃立陣活況

【大邱】慶北道の秋蠶掃立は來る二十日から本格的に開始の豫定であるが青松、英陽の一部では氣候の關係からトップを切つて十日から掃立を開始した、同地の掃立枚數は一千八百枚の見込みで其他の地方も月下旬盛んに種紙の配送を行ふ秋蠶も安東同係全部多系統の新品種で迎日、醴泉、淸道の三郡では最新品種の日七號・支百六號の交雜種を試驗的に飼育することになり結果を期待されてゐる、なほ秋蠶の代金は秋蠶は春蠶よりも幾分安く提供してゐるが時節柄養蠶家の負擔を輕減するため道では種紙製造業者と折衝の結果一枚八十錢に協定し、今年の春蠶に比し七十錢昨年に比し四十錢の安値であり更に府內三製絲からは共販出廻り繭一貫につき十錢を補給することになつたので養蠶家としては充分に採算がとれるわけで掃立枚數も六萬五千枚を突破するものとみられてゐる

支人筋でも樂觀
好材料の揃ひから
出廻り旺盛の豫想

產繭共販出廻りは別項の如く春繭に比し好成績を豫想されてゐる、その理由は一般養蠶家が先高を豫想して春繭の手持ちが非常に多かつたが何れも豫想外れしかも天候の關係から品傷みを生じてかなり痛手を蒙つたこと同時に自家用商が現在飽和狀態にあること、及び大邱の自由市場も春繭では相當失敗した商人が多いこと等をあげられてゐる、この結果大邱自由市場への出廻りは著しく減少するのではないかとみられ三製絲ではこの點頗る樂觀してゐる

無錢遊興男
舞戾つて就縛

【仁川】富川郡永宗面雲西里六一二金錫夫李化永（二七）は去る三月三十一日友人三人を誘ひ敷島町松葉樓に登樓し八十四圓六十錢を散財した揚句三人を殘して逃げ出したので友達は歸るに歸れず警察につき出されたが化永は金鑛に潛伏し十日仁川に出て來たところを逮捕された

マッカリ密造
一萬餘圓罰金

【大邱】大邱稅務監督局內各稅務署では六月中旬以來春秋期の濁酒密造取締を行つたがこの程漸く各稅務署の報告が纏まつた、それによると檢擧件數濁酒密造一千二百二十七件、麯子密造五十七件何れも罰金刑に處したが總額一萬三千二百四圓に達してゐる

別府溫泉避暑行
大邱で團體募集

本社大邱支局では毎例により別府溫泉避暑旅行團を募集中、參加條件は次の通り

▲會費　大人三十圓、小人十七圓（汽車は三等急行、汽船は二等往復十日間宿泊料車中辨當、急行券、心付等一切）

▲日程　八月十六日午後七時大邱出發、廿五日午後十時五十分歸着

▲申込み　十五日まで大人は十圓、小人五圓を添へ大邱支局宛申込みのこと

主催　京日大邱支局
後援　南鮮旅行俱樂部支部（南門通電話一〇五七番）

忠北の畜牛飼育
小農八百戶に金組から融資
利子は道から補助

【淸州】忠北では九年度の新規計畫として小農をして容易に畜牛を飼育せしむるため小農中希望者から八百戶を選定し畜牛購入資金一戶一頭宛三十圓として二萬四千圓を金融組合で三ヶ年拂ひ無擔保で融通せしめその利子は道費から全額を補助することになつたが金融組合では選定された小農から三人から十人までの組をつくつて資金を申出たものに對し信用で貸付けの方法を取ることになつた

飼ひ主を突き殺す
突如狂つた挽牛の兇行

【仁川】富川郡蘇萊面大成里村崔斗寶の長男崔男（二七）は十二日午前二時頃仁川府外士忠里水仁街道を牛車をひいて仁川に向ふ途中、何に驚いたか牛が急にあばれ出し制止せんとした崔男を突き倒して乘り越え、人事不省に陷り同行の牛車挽達に介抱されながら絕命した

少年の拐帶
途中で禁足

【仁川】仁川府花里二〇五李鶴圭の長男斗演（一七）は親父が十日漁業組合をやめた際の退職金を手箱に入れてをいたのを知つて百四十圓をこつそり盜み出し京城へ飛び出したのを途中永登浦でストップ

全北の古蹟
名勝保存物
二十六ヶ所を選定
いよいよ近く發表

【全州】天然記念物保存として段階的で選定中であつた全北の古蹟、名勝、寶物は左の二十六ヶ所で近く確定發表の筈

▲金山寺八個所▲萬福寺址四個所▲實相寺十個所▲龍潭寺址石佛立像▲王宮五層石塔▲石佛里石佛▲古都里石佛立像

巡査受驗難
定員の七倍

【釜山】慶南警察部で募集した巡査採用試驗は八十一名の募集に對し應募志願者實に五百四十八名に達し豫期の約となつたが愈々十五日から五日間密山、晋州、馬山、咸安で實施することに決定

江景の感狀

江景邑は過般の大洪水で大慘害を被つたが今や復興の意氣に燃え一意復興に努力し水害の恒久對策を樹立し工事の完成を急いでゐるが水災に際しての本社からの慰問に對して今回本社長あて感狀があつた

OB團優勝
仁川軟式野球

【仁川】朝鮮每日主催仁川實業軟式野球大會は十一日からも陳小學校

々庭で行はれてゐたが十日午後五時から酉栄OB團對穀物檢査所チームの優勝戰を擧行、三對零で酉栄OB團優勝す

酉栄	000002010	3
OB	000000000	0

審判　竹加根哲近本花山縣
穀檢　4935786１2
　　　智木本梨村木斷本
米檢　越坂松根木荒武松岡
　　　192137645891

◇【釜山】同好會主催納涼園遊大會は十二日キラク會館で開催

◇【春川】春川公立農業學校で開催中の農事講習會は十一日李知事を迎へ證書授與式

◇【馬山】十六日午前九時から馬山小學校講堂で慶北鎭海聯合の修養團大會開催

◇【海州】目下講演行脚の途にある柳一宣氏は十三日府內公會堂で社會敎化の講演

◇【全州】全州小學校同窓會第八回總會は十五日午後一時から開催

◇【釜川】十日會では去る十日カフェーアルプスで例會を開き存置に決定

◇【淸州】淸州煙草小賣人組合では十日午後一時より警察署演武場で總會を開催

◇【會寧】步兵第八十五聯隊では八日午前十一時から劍道の土用稽古納會を開く

◇【麗水】西工會の一週年座談會は會長不在のため延期

いぼぢかゆぢに治す
オセロのぢ藥

しまぢに治す
オセロのぢ藥

日本で初めて成功！
新發見・痔疾の
ガーリック療法

きれぢに治す
オセロのぢ藥

池上醫學博士推獎
豐かな榮養補給による
ぢ疾病因療法

本療法は從來の一時的痔藥と異り患部に榮養を給與し、病因的に治療に導く唯一の痔疾自宅療法の完成として好評を博してゐます。

主効
痔核（いぼぢ）、痔出血（はしりぢ）、脫肛（でぢ）、裂痔（きれぢ）、痒痔（かゆぢ）、痔瘻（あなぢ）その他肛門病

價　痔滅膏　三十錢　五十錢　一円　二円
　　痔座藥　三十錢　五十錢　一円
各地藥店にあり　直接注文は送料十錢
東京銀座　オセロ洋行

仁川汽船出帆廣告
濟州島直航　每月五回出帆
…
仁川港町二丁目　仁川汽船株式會社　電話五一一番　二四〇番

島谷汽船定期出帆
朝鮮北海道大連線定期（朝鮮總督府命令航路）
大連直行
仁川出帆（代理店 日鮮海運株式會社 電話五〇）　日本海丸 八月十三日　明石丸 八月十五日　朝海丸 九月四日
裏日本、北海道、樺太行
鎭南浦出帆（代理店 日鮮海運 電話）　日本海丸 八月十八日　明石丸 八月三十日　朝海丸 八月八日
仁川出帆（代理店 日鮮海運株式會社 電話五〇）　日本海丸 八月二十日　明石丸 九月一日　朝海丸 八月十日
群山出帆（代理店 群山海運 電話一四）　日本海丸 不寄港　明石丸 九月二日　朝海丸 八月十一日
木浦出帆（代理店 日鮮海運 電話）　日本海丸 不寄港　明石丸 九月二日　朝海丸 八月十一日
釜山出帆（代理店 釜山 電話）　日本海丸 八月廿二日　明石丸 九月四日　朝海丸 八月十三日
浦項出帆（代理店 浦項運輸會社）　日本海丸 月日　明石丸 九月五日　朝海丸 八月十四日
寄港地＝境、宮津、敦賀、伏木、新潟、函館、小樽、大泊
北海道北鮮線定期（朝鮮總督府命令航路）
就航船 第三戶丸 三〇〇〇噸
雄基出帆（代理店國際運輸支店）八月十一日
淸津出帆（代理店國際運輸支店）八月十一日
城津出帆（代理店北鮮商事）八月十二日
西湖津出帆（代理店西湖津）八月十三日
元山出帆（代理店朝鮮運送支店）八月十四日
寄港地 新潟、酒田、船川、函館、小樽、内地寄港地
新潟北鮮直行線
…
詳細は各代理店へ御照會下さい
神戶市神戶區前町一八　島谷汽船株式會社

主として咸鏡北道・江原道
及京元線に沿ふ京畿道の一部

練兵場移轉し 普通江改修
工業の發展上から 平壤是非の新要求

【平壤】工業都市平壤は近年著しい發展を遂げ對岸船橋里には日本製鐵、日聯、昌興の外近く鐘紡の新設をみる一方東洋紡も內調査を進めてゐる程の工場好適地として占有される關であるがその他の土地用としては平川里方面に道有地鎭銀有地が若干あるが、これとて大工場が二三出來れば殆んど占有されるわけだが工業都市を無限に發展の餘地を與へる爲にはどうしても普通江改修による沿岸一帶の廣大な土地と練兵場八十餘萬坪以外にないので普通江の改修について官民一致の要求として本府に迫つてゐるが一方練兵場の移轉も平壤當面の問題として漸次具體化して來る筈である

煙草小賣人表彰

【淸津】咸北專賣局管內小賣人組合では十一日總會を開き、富寧郡富寧面仰師里川島洪範氏、鏡城郡龍興面回峯里□□□氏の二氏を表彰した

平鐵の水禍 被害三萬圓
復舊に努力

【平壤】先般來の水禍により平鐵管內では大小約百ヶ所で約三萬圓の被害に達したが今後は水禍を未然に防止すべく徹底的根本改修を加ふべく工事を急いでゐるが、右について吉永平鐵所長は語る　被害箇所は多數だが南鮮に比べれば問題でない、しかし今夏の豪雨の經驗から水害の場所は大體判つたので徹底的に修理する一方各保線區に對し地盤と水の關係を根本的に調査せしめ明年の水害に備へるつもりでゐる

第三世の百貨店荒し
平壤で就縛

【平壤】さきに三中井デパート支店で金剛貿易荒しの犯人諸川雅を逮捕して間もなく又も百貨店荒しが第二類を逮捕した。八日午前二時から同五時の間に平安百貨店の二階陳列棚からパイロット萬年筆廿六本、ネクタイ等の雜貨類約三百餘圓の盜難に平壤署で犯人搜査中のところ十日午後一時頃南門町カフェーミカド下萬年筆露店商原某が萬年筆を賣るべく姿を見したところを川崎刑事の手に逮捕、犯人は全北全州老松町生れ京畿道高陽郡□□□幸吉（三）で同夜三時すぎ平安百貨店の隣家の屋根から內部に侵入し前記雜貨類を盜み出したもの犯罪の一切を自白した

匪賊討伐隊 安東から出動

【安東縣】安東縣警務局滿水指導官は十一日午前七時警察隊員約百名を率ゐて安東、鳳城の縣境一帶にわたる匪賊掃蕩に出動した

小白砲々臺
二十餘ケ所 築造に着手

【安東縣】安東縣第五區では高嶺子方面における匪賊の跳梁に備へるため土壁に小白砲を据つける砲臺の砲壘を第五區一帶廿餘ケ所に築造することになり十日から起工した

鐵道用地讓渡交涉
鐘紡工場用地として七萬坪 藤原知事上城奔走

【平壤】府內船橋里の鐘紡平壤工場敷地中片倉殖產所有地八萬七千坪は十日道廳で藤原知事と片倉殖產小口源一氏との間に買收假契約の調印を行ひ藤原知事は鐵道用地七萬餘坪の讓り受交涉のため十一日夜行で上城政務總監、鐵道局長と折衝中、同用地が若し讓り受け困難の場合は津田社長の意向に從つて借受の形式で纏めることになつてゐる、なほ藤原知事は片倉との敷地買收假調印と同時にその旨津田社長に打電したのに對し同社長から十一日謝電があつた、その外これが敷地買收のため斡旋の勞をとつた廿藤稅務監督局長、米澤東京支店長、堀口糖支店長に對しては河野內務部長が知事代理として感謝の意を表した

茂山慶興線 破岩に成功
咸北最初の爆法で 難工事の難も解消

【茂山】茂山慶興線國境道路中第一工區は京城三木組の手で富德洞から梁永洞駐在所附近まで約二里の工事中富德洞豆滿江岸に沿ふた岩壁の破岩工事は難工中の難とされてゐたが道では初めてカーリット爆破法によつて三十五貫の火藥を七米半の奧深く詰め込み點火するや大音響とともに約二千五百立方もの大岩は二、三米も跳ね上り豆滿江岸へ顚落し物の見事成功した（寫眞はその破岩工事）

合水惠山間 道路復舊延ぶ

【城津】惠山線合水、惠山鎭間自動車道路は交通杜絕以來咸南北兩道各別に復舊工事を急いだ結果十日開通見込みのところ、改修不充分な箇所を發見したので、數日間開通延期の止むなきに至つた

發輸組出發

【會寧】步兵第七十五聯隊附加藤少佐は中佐に昇進東京青山師團へ田中少尉は陸軍教導學校へ又會寧衛戍病院監田軍醫正は廣島衛戍病院へそれぞれ榮轉十日午後六時四十分發列車で出發赴任した

農山村副業として 濶葉樹の活用
七ケ月間に亘り木工細工傳授 平南山林會で講習

【平壤】朝鮮山林會平南支部では濶葉樹の利用開發と農山村の副業としての家庭木工業普及を計り道模範林臨時事務所で九月一日から來春三月卅一日までの七ケ月間に亘る長期の木工細工講習會を開くことになつたがこれが設備もかなり整へ講師も優秀なものを迎へることになつてゐるが設備としては先づ乙式三馬力石油發動機の製材機一、轆轤四基を備付け講習生は農山村地方農家の子弟にして十五歲以上十八歲まで普通學校卒業程度以上の身體强健思想堅實な者を選定受講せしむると

茂山にも發生

【茂山】茂山郡茂山面□□里小學校教員秋山ミチヨ（三六）は十日パラチフスと決定したが警察署、面事務所協力して蔓延防止につとめてゐる、他面茂山守備隊では昨秋同隊內發生から蔓延し六例もあるので十二日午前十時から出入商人關係者等の檢便をすることになつたスと診定直ちに隔離手當中であるが本年は例年に比し傳染病患者は少く現在隔離部に收容してゐるのは僅に二名に過ぎない、なほ府當局では相變らず婦人の天然痘患者が多いために各同業會に痘苗を配布し貧困者には無料で種痘を施行

山の神秘を謳ふ＝壯者の强行鍛錬

【溫井里】みそぎ會では去る七日から十二日まで金剛金剛の靈容に燦る峰々を背景にエホーエホーのかけ聲勇ましく天の鳥船中蒸籠讚で鍛錬の猛烈な鍛錬を試みた（寫眞はその一場面）

緬羊引越し
種羊牧場竣工

【咸興】咸州郡農會では過般來同郡州北面龍興里に種羊場を設置し、羊舍三十二坪建築中のところこの程竣工したので咸興府內の假羊舍に收容中の緬羊五十六頭を十一日午前零時半から深更の交通杜絕時を利用して新設種羊場に徒步輸送を開始し同日午前二時完全に收容を終つた。新種羊場は盤龍山背面の谷間で溪流に沿つた十數町步の放牧場を有し草立も豐かな快適の場所である

な健康診斷を行つた

城津港修築
來年度實現怪しく 本府に最後の陳情

【城津】北鮮中部地方民九十餘萬人が熱望する城津港修築は非常時局と南鮮水害に祟られて本府九年度豫算計上が樂觀を許さぬ形勢を示し、財務局の豫算査定も本月十五日頃決定する模樣であるので、城津側では本府要路に對する最後的陳情のため選目商工會長、吉田邑長、金弘燮、邑議の三氏は九日午後二時發、北川漁業組合長は十一日發何れも上城した

淸津に普通 學校增設

【淸津】淸津公立普通學校では新年就學兒童の四割乃至五割位しか收容出來ず殘り約半數の兒童は私立學校に通ふなど初等教育上面白からぬ事態にあるので地主側では一筆入手困難なら賃借なりと理想の敷地を柳亭里を放棄して追渉か與上に醵出すべき用意もある……といふにあるので地主側では『協定してゐる』との不滿を抱き同夜は協定成立に至らず十日も再協議の上協議を續けた

會寧高野山 布教所改修築

【會寧】會寧高野山布教所の本堂が腐朽甚しく本堂の修築は寄附金募集の許可とともに目下着工中であるが去る八日午後四時布教所で工事請負入札に附し二千四百七十圓で湊園造氏に落札近く着工の筈

時計屋の金塊密輸
新義州で發覺

【新義州】金塊密輸事件につき新義州署では極秘裡に搜査中のところ十一日夜突如十數萬圓の資產を有する府內眞砂町四丁目時計及び貴金屬商朝鮮人主金鎭源（四〇）を檢擧し同店を家宅搜索した事件はいよいよ擴大する模樣である

雄基地方の豪雨

【雄基】雄基地方は十日から豪雨降り續き河川は增水し市內西町方面は浸水、低屋のゆか下まで水浸しとなつた

淸雄電話線起工

【淸津】申請中であつた淸津雄基間直通電話一回線は愈よ認可されたので二週間以內に起工することとなつた

苦境にあへぐ製材
運賃割戻し責任噸數低減 各地連繫して鐵道局に泣きつく
それぐ低下實現

【新義州】木材運賃割戻し責任噸數低下のため上城中の中込新義州木商組合長は十二日朝七時歸新した、內地材と營林署製材事業の擴張によつて挾擊の立場にある新義州製材は八年度の實績から見て九年度は相當苦境に立つだらうことは想像に難くない、從つて八年度即ち八月十五日から九年八月十四日までに十二萬五千噸の責任保持は到底困難であるから組合としては六年度の鮮內輸材石を基礎として低下方を鐵道局に交涉した、恰も咸興、咸興、茂山、富寧各地の當業者も本問題を携へて上城中であつたので互に連繫して陳情した結果新義州十萬噸を一萬九千噸咸興三千五百噸茂山九千噸富寧一千噸と決定し新義州は前年より二萬五千噸の低下であるが果して新義州が鮮內需要のみでこの十萬噸の責任噸數に達せしめるか否かは將來の問題で今直ちに言明は出來ないが確信はある

稅關出張所 羅津に店開き

【羅津】稅關出張所は港町國際運輸荷揚場の横に新築成り出張所長として雄基から大津文雄氏着任し陣容を整へ從來雄基にあつた稅關事務は今後一切羅津で行ふ事になつた

淸津府料理屋業者は去る九日府公會堂で右水害義捐金募集のため妓生の溫習會を催しその收入百三十九圓を社會事業協會淸津支部に義捐金として寄託

雲山二金鑛を覘ひ 大資本の秋波
買値五萬圓に呼値千五百萬圓 先づ三井買收交涉

【新義州】雲山郡北鎭面米國人經營の大岩及び栢洞金鑛は產金平北でもその產金高鑛區の廣大な點において第一位と稱され、目下三井、三菱、日本鑛業の三者がさかんに秋波を送り、三井は既に一千五百萬圓の下値を入れ目下內々交涉を進めてゐる、同鑛山は明治廿九年四月、時の韓國政府から米人某が僅か五萬圓の蚕山郡一圓の鑛業權と山林の伐採權を買收したもので、現在の資本金は一千萬圓拂込金額八百五十八萬七千百圓で八年度の產金高は實に四百四十一萬圓である、なほ現經營者と韓國政府時代に締結した鑛業權は昭和廿八年までの期限になつてゐる

圖們警察署 やつと店開き

【圖們】待望久しかつた間島省圖們警察分館は十日雨の午前十一時から圖們警察分館構內で內鮮滿各官民多數列席して松原分館長の圖們警察署に開廳式の辭をあげ、分館長の宣言や祝辭があつて式を了へ引續き小學校講堂で盛大な披露宴を催した、なほ同時に分署は警察署に昇格した

咸南水害地 惡疫豫防通牒

【咸興】雨後の保健衞生に満腔注意を持つため咸南警察部では▲浸水家屋ある地方は速に臨時清潔檢査を實施すること▲該地方の井戶はクロール石灰により消毒施行のこと▲天候の回復を待ち一日、十五日の咸南清潔デー實施を督勵すること▲腸チフス、赤痢等の豫防藥服用獎勵のこと

水害義捐演藝會

【淸津】南鮮地の水禍に同情した

山猪を川で捕獲
豆滿江に押し流されたのを 慶興部落民が發見

【慶興】山にゐる猪を川で捕へた といふ話――十日午前六時頃西洲國與項子分駐所（慶興から一里）の豆滿江に眞黑な大きいものが浮きつ沈みつ流されてゐるのを部落民が發見し、怪しきものと數人が舟を出してみると驚いたことには小馬程もある大猪、早速引揚げて村に持ち歸り早速近所近邊に分けて舌鼓を鳴らしたが、猪がどうして川に落ちたか、多分餌を探しに岸に出て豪雨のため崖が崩れ落込んだものだらうと推測されてゐる

青年の溺死

【慶興】九日夜來の豪雨に加へて十日夕七時頃激浪防波堤を突破するの荒天中に友人とともに水泳中の□□木□□

軟球北鮮豫選
5―2 惠山優勝 對元山戰

【元山】第三回全鮮軟式野球大會北鮮豫選は十一日午後五時から元山公設グラウンドで開催、前夜十一時半惠山鐵道五十餘里の難路を特別仕立の夜行自動車で徹宵南北背嶺に到着直に列車を捨つて南下した惠山營林署チームと咸元對抗戰の勝者、元山遞友チームによつて舉行された、定刻一時間前から土砂降る豪雨、泥田を思はせるグラウンド、百餘里の强行軍に一睡もせぬ惠山チーム、この悲惨のコンディション裡に出場者軟式野球協會咸興支部代表松坂木社咸南支局長の挨拶に次いで試合（球）田內、光武（塁）三氏審判、王木―岩澤（惠）西山―與（遞）のバッテリー、惠川先攻で挑始、猛雨に觀衆は薄いが試合舉行に大物である鬪志は寧ろ淸爽の氣に溢ちたる鬪志は寧ろ淸爽の氣に溢ち二回惠山一點を先取すれ三回元山これに飛び物凄い緊張裡に石火相搏つ熱戰は續けられたが天候漸く定まるに伴ひ惠山玉木投手はスピードアウトロいよく冴へて三振十個を稱ひ四安打を許したのみ、これに對し元山西中投手は制球意の如くならず八個の四球、十一の安打を許して殆んどKOされ五對二で惠山營林チーム快捷

郵便所に摸掏

【羅津】丹保取締役小林氏は十一日午前十一時頃郵便所から郵便貯金二百圓を引出し內百圓は外側ポケットに入れ殘り百圓を貯金して歸るべくポケットに手を入れたところ前後三分間の間にスリとられビツクリ仰天して警察署に屆出た

人の動き

▲齋藤北鮮管理局長一行七名　十一日淸津着、十二日冬所を視察
▲山下武一氏（江原道警察部長）十日咸興視察十一日歸任
▲柳下重治・佐　十二日着任
▲通遞拓務省書記官　十二日羅津視察
▲出口日州醫氏（大本派人類愛善新聞社長）十一日巷川視察
▲瀨賀彬氏（咸興朝鮮人民會長）民會長會議へ出席中十日歸圖
▲渡邊力雄氏（慶源本社支局長）
十二日圖們視察
▲坂倉浩氏（鏡城郡道會議員）來訪中十二日上京の途へ
▲陸正作氏（道水産會議員）同上
▲小西田逸次氏（淸津機關區助役）
十四日清山鐵道赴任
▲樽尾陸軍大佐（熊本第六師團附）
十二日咸北視察の途任
▲岩下晉平（淸津出張所長）十日巷吉・光之氏（咸鏡北部鐵道運輸部附設課少佐）九日巷着
內各方面視察新任挨拶
▲淺野正君（全北高敞郡興德郵便所長淺野八郎氏令息）十日逝去、十一日葬儀執行

大豆油肥の 新工場建設
朝窒の用地買收に 柳亭里民對策協議

【咸興】咸南新興口子国の撰案工假はいよく送電開始して近く興南洪務所前の朝窒所有地にはマグネサイト工場、西湖津寄り約ケ技澤院附近の興南邑柳亭里には西洲大豆を原料とする製油製肥その他の食料品工場を建設することに決定したので興南窒素では八日夜公會堂大會を開き工場建設に對する援助方針を協議し九日午後六時から部落地主八十餘名との懇談會を開いた、地主側の主張は朝窒側の提示の坪五錢位からだつたが今日では假起民勢も異つてゐるので最低六十錢から最高八十錢の坪當り單價で提供を承諾し、若し右の價格で折合の

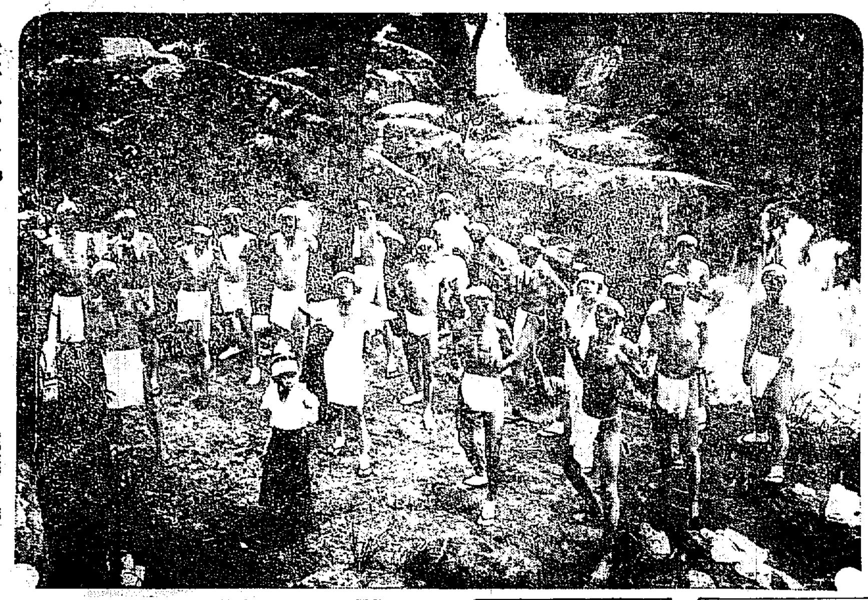

未練男の 一狂言
逃げた妻の 相手を脅迫

【慶州】慶州郡□□面□□里徐順石（三）は去五月に逃げ出した內縁の妻金姓女（三）が慶北慶州郡□□面□□□□の妾になつてゐるのを知り無節も半分手傳つて脅かし一儲けを企て金姓女とその兩親の印を僞造し同面事務所に婚姻屆を出した上、前記の兩人を相手取り疏通の告訴を出すと脅迫、手切金の搾取を企て、慶州、慶州署に御用

咸北は輝く 映寫中發火

【咸興】道衞生課主催衞生展覽會は長和道衞生課長、木村警部等來城の上十一、二、三の三日間每日午前九時から午後五時まで城津公立普通學校で開催、一般の無料觀覽を公開、觀衆校庭を埋め、先づ本府社會課撰映の「咸北は輝く」の第一卷を終り第二卷映寫中、映寫フイルムに引火し、火焰物凄く右第二卷を燒失し止むなく映寫を中止した、原因は映寫機の安全裝の故障からしく、映寫機にも損害をうけたらしいが、幸に負傷者を出さなかつた

夜は降雨のため中止したが、十二日午後八時半から普校々庭で映畫を公開、觀衆校庭を埋め……

淸津の惡疫 今年は少い

【淸津】府內彌生町四番地鄭□□武雄方吉田キヨエ（三）は去る七月廿七日より病臥中の所八日パラチフ

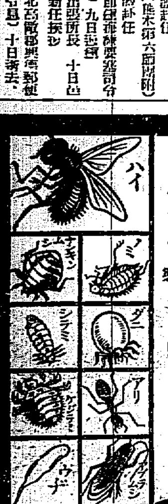

▲蠅はモチロン
どんな
家庭害虫でも
わけなく全滅
（今津佛國理學博士發明）
液体殺虫剤とは
効力段違ひ
◎世界 到る處
効力無敵
傳染病豫防の爲
一家に一罐は、是非必要！
◎南京虫用 特製イマヅ蠅取粉別にあり
人畜無害
イマヅ蠅取粉
効力無敵
便所くさみ止
▲イマヅ芳香油
芳香を放ち、臭氣を止め、ウジの發生を防止す
農作物の害虫驅除劑
▲イマヅ殺虫劑
殺虫、忌避、制殺の三大効果を發揮す
大阪市大仁本町三丁目
株式會社 今津化學研究所
▲到る處の藥店に有
◎說明書無代進呈▼

高血壓 脳 胃腸 性衰弱 に
イマヅ リキシン
醫聖メチニコフ博士は腦、胃腸及精を構成する細胞に活動素を供給し細胞の働を敏活ならしむる事が健康の基であると言はれたが、是は今日では既に學界一般の定說となつてゐる。
蠅取粉で有名な今津佛國理學博士は年多苦心研究の結果この
貴重なる活動素
を皇漢藥より純粹に採取す事に成功し、これを主劑とし白米を常食とする本邦人に缺く可からざるビタミンBを多量に配合せる新良藥リキシンイマヅを創製した。
本劑は腦、胃腸及精を組織する個々の細胞を健全にし白血球を增し喰菌作用を盛にし衰弱せる機能を更生し
高血壓・中風・胃腸・脚氣（一般脚氣・姙產婦の脚氣・乳兒脚氣其他）性慾減退・神經衰弱・頭腦疲勞・ヒステリー・二日醉・船・汽車の醉
等に美事な治療成績を舉げ、喜びの感謝狀が續々と送られてゐる。
病氣相談
大阪市阪急寶塚線三國町今津博士の今津研究室に行けば醫學博士、醫師、藥劑師等が治療の研究をしてゐて無料で血壓を計り、檢尿し病狀に應じた養生法、應急手當を叮嚀に致ゆ。遠方は容態を記し書面にて申込。
（文獻・見本御申込次第無代進呈）
◎全國各藥店に販賣
二百錠入◆一圓五十錢
五百錠入◆三圓五十錢
千錠入◆六圓五十錢
大阪市大仁本町三
株式會社 今津化學研究所

奉仕出版 無代贈呈

山梨水晶株式會社長著
通信販賣の秘訣
四六版五十頁 定價二十錢

コレハウマイと日本中大評判の右通信販賣の秘訣を御一名一部宛無代贈呈致します

(ハガキにて申込み下さい。スグお送りします。)

山梨縣大河内
山梨水晶株式會社
振替 大河内七番・下部七番

關東中學

グリコ

神戸一中

懸賞

第二十回全國中等學校優勝野球大會
何校が優勝するか

規定

一、此頁の廣告の商店名又は商品名と各廣告下部記載の出場代表二十二校名とを官製ハガキに併記し、其の内、優勝すると思はるゝ學校名の上に、赤丸を附し、この廣告を見た新聞名を記入し、御投票の事。
二、宛名 大阪市東區高麗橋五丁目株式會社萬年社野球懸賞係
三、投票締切 八月十八日(十八日附消印あるものは有効)
四、優勝したる學校名を投票したる方多數の時は抽籤に依り下記賞品を送呈す。
五、當籤者氏名は九月十日の本紙上に發表す。

賞品

一等 美術置時計 一名
二等 クローム側腕卷時計 二名
三等 セーラー萬年筆 五名

出場代表校

大連商業	京都商業
台北商業	敦賀商業
京城商業	享榮商業
熊本工業	早稻田實業
小倉工業	島田商業
高松中學	長野商業
鳥取一中	關東中學
呉港中學	桐生中學
神戸一中	福島師範
市岡中學	秋田中學
海南中學	札幌商業

夏尚寒き船の旅

瀬戸内海へ
紀州路へ

案内書進呈

大阪商船

大連商業

副業紹介

一般家庭副業に
紙袋の製造
江商製袋本店の專屬製造者募集

一家生活の安心を計る爲適切な家庭副業を求むる聲は今や、都會農村を通して聞かれざる隈なき現狀であるが、かゝる時期に際し地方の家庭に居ながら婦女子でも容易に製造が出來、益々需要が増加するといふ紙袋の製造が他に比類のない好副業として推賞されてゐる。この紙袋も現今では手製内職時代を經過して大規模の機械貼り製袋が要る所で製造されてゐるが大阪市天王寺區[illegible]江商製袋合名會社では所主が苦心考案して完成した新案特許製袋機を賣出し中で製造者には原紙を供給し製品は全部規定の工賃で現金引受してくれるとの事である。世間には往々一時的儲け仕事を目的とする不正商人があるが、同所は永年製袋問屋を營業し信用があるから安心して從事出來る譯で詳細は直接同所へ照會すればよい

札幌商業

大株・一般取引

株式賣買案内進呈

大阪・北濱
代表電話本局一八七〇番
松井輝三

市岡中學

大同生命

本社 大阪 土佐堀

秋田中學

コッカレコード

流行歌
宣傳盤 會津磐梯山 よし町 静代
主を想へば 東京 利太郎
心かわらず忘れずに よし町 喜代司

新小歌
東京甚句 東堂太郎
納涼甚句 淺草 君菊
大阪甚句 東堂太郎
佐渡甚句 淺草 君菊

一流藝人浪花節 萬歳 端歌 其他色々

桐生中學

クラブ歯磨

輝く大楠公印
健康日本のシムボル

廣島師範

日本一の蚊取線香

粗製類似品に注意

かとりの煙

煙草店專賣品

海南中學

わかもとグルーコース

皆様の健康の防衛陣!
御贈答品

本品の主成分は葡萄糖、果糖で其の他の酵素等を含み、飲めば直ちに榮養となりその芳香と快い甘味は御子様御婦人へ御老人の嗜好にも適して居ます

有名食料品店・藥房にあり

大阪市西區西長堀二丁目
東京市日本橋區[illegible]四丁目
榮養研究會

小倉工業

味の王者 マルキン

優 醤

マルキン醤油

高松中學

債券

當籤の秘訣 利殖の秘訣

◎富士屋商報!!
ハガキ申込無代贈呈

は當社發行富士屋商報を御請求の上御精讀して戴けば御滿足が得られます

奈良市餅飯殿
富士屋債券株式會社
電話二〇〇番 振替大阪[illegible]番

早稻田實

玄米釜

榮養! 保健! 經濟!

壓力釜 は家庭炊事用と、營業用に半分以下の燃料で何でも炊け味は數倍、魚鳥は骨ごと食べられ内臓諸病全快 一家に一個は必要

安價堅牢簡單隨一(大衆本位)
(カタログ進呈)

大阪市天王寺區上本町七ノ七九(上本町八丁目南へ一丁)
發賣元 大阪 大王商會
電天王寺五〇八一・振替大阪六一七二八

京城商業

勿論!

仁丹愛用チームの意氣と体力に凱歌は擧る

目下此の新容器進呈中
臨時特製ローズ仁丹・十錢包に添附して

仁丹本舖・森下博營業所

台北商業

懸賞圖案入賞作品

グローリー

モスリンの吾尺は……グローリーに限る

田村駒商店

享榮商業

長期清算取引 短期取引

大阪株式取引所一般取引員
株式公社債現物賣買

岩井時報・證券業案内・株式秘報 贈呈

岩井庄藏商店

大阪市東區今橋一丁目
代表電話本局六二四〇番

長野商業

特許 小林式 ぢ疾治療器

醫學博士 小林益三先生 御創案 (實用新案)

◎本器は小林博士が永年痔疾患者に實驗されて好成績のある御苦心の結晶物で活動しつゝ治療の目的を得らるゝ物理療法器であり、頑固な脱肛イボぢの人でも本器を使用すれば直にスポーツにも耐へられます運動の餘暇に出來得る事の喜びは同病者の一大福音であります。
◎ぢ疾は總て藥劑療法のみでは治り難く本器を使用して快方を早める事が肝要です。お困りの御方はハガキで申越次第詳細説明書を無料で御送り致します

大阪市西區靱南通四丁目一八
振替大阪四〇五六六・電話土佐堀二六九二番
本舖 合資會社 **日光社**

◎定價 參圓五十錢
◎代引送料 二十四錢

熊本工業

小資本 副業 紙袋製造

紙袋の需用は日に月に激増を加へて來ました。此れを供給するの道は只機械的に製造するによりて其の實が[illegible]

大阪市西區本田通二丁目
合名會社 **千代田商事本店**

島田商業

タオル界の標準品(新製品發賣)

三羽鶴タオル

鳥取一中

輪界の優勝車

日本一 富士自轉車

製造 大日本自轉車株式會社
發賣 株式會社 日米商店
東京 大阪 名古屋 福岡 京城 台北

呉港中學

ニードー洗粉

洗ひ子に洗ひ粉

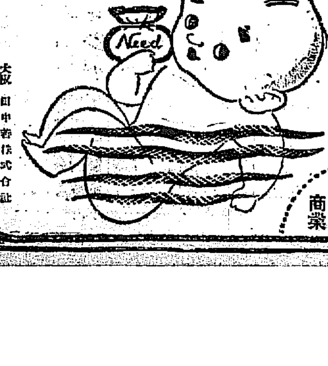

赤ちゃんのお肌をまもりませう

大阪 田中[illegible]株式會社

敦賀商業

農林省推奬の副業
軍手製造を奬む

目下專屬製造家募集中

[illegible]

五大特長

第一 [illegible]
第二 [illegible]
第三 [illegible]
第四 [illegible]
第五 [illegible]

大阪市旭區野江町(川西) 電話東四二〇六番
アサヒ印軍手製造元 **朝日軍手工場**

京都商業

二百萬圓出して 水害の應急復興
工事をさして地元民に勞銀を撒く
當局豫算捻出に苦心

南鮮水害の對策については、既報の如く本府では内務局が主務となり、今井田總監統裁のもとに内務、警務、學務、農林、財務の五局會議を開催、應急策を研究中であるが、一方水災被害高に就き判明してその應急復舊に約二百萬圓を要することが判るにいたつた、即ち道路河川の土木工事だけで百二十萬圓、砂防、水利組合で約八十萬圓であつて、これらは罹災者群の炊出しを打切り、これらの工事による勞銀撒布によつて救濟してゆくのが、一番効果的であると決したがその豫算捻出に非常な苦心をしてゐる、といふのは假りに第二豫備金から出すとして、同豫備金は百二十萬圓しかないから、それを全部支出するとしても、なほ八十萬圓の不足を來し剩餘金からその一部を支出するとせば、責任支出をせざる限り應急の間に合はず、この點に財務當局は大いに努力してゐるので、近く目鼻がつき次第どしく勞銀撒布による救濟が行はれるはず、尤も當事では既に應急土木工事により、各道とも土木事業を開始してゐるが、それだけでは到底全部の救濟は出來ないため本府の補助を待つてゐる次第だ

各地に死者も出し 狂ひ廻る颱風
漁船家屋の被害も甚しく 重ねぐの風水禍

過般半島を襲つた颱風の被害は各道から警務局に報告して來てゐるが十三日の累計を見るに次の如く鬱陵島の大崩れによる漁船の埋沒をはじめ、相當被害が甚大である

△黄海 死者三名、負傷者一名、家屋全壊二戸、半壊一二戸浸水五戸、損害一三五圓道路浸水八間、橋梁浸水三ヶ所耕作物被害三三九六圓

△慶北 鬱陵島の海岸山崩れのため漁船埋沒六隻、死者五名負傷二名、行方不明二名、家屋倒壊二戸、浸水五八戸、船舶全壊四隻、半壊五隻、流失三隻

△全南 死者一〇名負傷三名行方不明九名、家屋倒壊一二戸半壊四二戸、流失二戸浸水三六戸船舶流失五隻、沈沒三隻、行方不明二隻、全壊一四隻、半壊一六隻

乃木神社の上棟祭

京城神社隣接地に建設中の乃木神社上棟祭は十三日午後四時より松本知事、伊達府尹、有賀殖銀頭取其他官民數百名參列、竹内理事長の建式の挨拶に始まり京城神社神職祭式の後、技師長、工匠頭等祭員に依り古式に則り莊嚴に執行された(寫眞は上棟祭)

鬼の窟
大江山から— 優良ニツケル鑛
世界有數の鑛石を發見

【大阪電話】鬼の傳説で有名な丹波の大江山を中心に、附近一帶の山々の地下に無盡藏の大ニツケル鑛脈が潜されてゐるといふ快ニュースを齎し大阪鑛山監督局では菅野技師以下廿名から成る實地踏査班を組織し、十二日大江山麓一帶に亘つて大々的調査を行つたところ、鬼の窟附近約七十萬坪の區域にわたりニツケルを含んだ粘土を發見し、疑問に思んだ岩石を手割り試錐ハンマーで割つて見れば中は銀青色のニツケル鑛だ、これはニツケルの本場新洲のニーカレドニヤの鑛石に匹敵する素晴しいものであるといふ折紙が付られ、分析の結果は大體〇、五から一、七パーセントの含有量といふことが判り大成功裡に第一回踏査を終つた、このニツケル鑛は京都、兵庫、福井の一府二縣下にわたり五千八百萬坪に渉してゐることも判明したので、國家的見地から同局ではこれが開發に力瘤を入れることになつた

村役場に押かけて 米飢饉の陳情デモ
秋田縣下悲慘な狀況

【秋田電話】秋田縣平鹿郡境町村大字下境の部落民百餘名は十三日午前九時同村役場に押しかけ飯米飢饉陳情のデモを行つた、押し寄せた農民の内半數は女と子供で中には中風で足腰立たぬ老人が大八車に乗つて出て來るなど悲慘な光景を呈した、指導者は直ちに木村村長と會見し飯米資金借款を要求したが斷られ一同は役場に立籠り炊出しをして目的貫徹までは斷じて動かぬと頑張つて居り一騒動は免れない形勢にある

夜の交通燈臺
新購入のゴー・ストツプ機 南大門十字路に据付

從來のレコードを破つて頻發する交通事故に、京畿道警察部では事故防止のため交通思想の普及に映畫「殺されし者」その他で大馬力の宣傳に努めてゐる、一方新に精巧な晝夜間兼用のゴー・ストツプ機を京城驛前

「交通の難所」

に設置の計畫中であつたが、南大門の両ゴー・ストツプ機の據所に設置するとに決し、一兩日中に機械据つけのコンクリート土臺工事に着手新式機を据えつけることになつた、新ゴーストツプ機は高さ約一間半鐵金屬製の信號仕掛けで、直接交通巡査が操縦せず、少し離れた場所に小さな操縦室を設け、この中で交通巡査は人や車の流れを見ながら適當にボタンを押すと自動的にゴーストツプ

「表示が轉換」

され、夜間は同様ボタン一つで青、赤の電燈が點滅する、夜間の交通整理はこれによつて初めて朝鮮にお目見得するもので効果は期待されてゐる

横領出前持

住所不定前科二犯金七復(三)は以前勤めてゐた大衆食堂の賣掛け代金百餘圓を横領着服してゐたが十三日本町署員に捕はれた

一等兵との 酒飲んで拔劍

龍山歩兵第七十八聯隊一中隊一等兵山田良作＝假名は＝十二日日曜で外出、知人の南大門通五ノ五九表具店木村組三方隣家の安正頭出店へ就職を依頼かたぐ訪ね飲酒した揚句、酩酊して拔劍暴行を初め、果ては木村表具店に亂入、手當り次第に器物を破壞した

前年度の霸者光州 2—0 遂に京電に降る
【全鮮軟式野球大會二日目】

軟式野球協會主催本社後援第三回全鮮軟式野球大會第二日、準決勝中北代表京電對湖南代表光州との試合は十三日午後一時十五分から京城球場で京電先攻佐武(球)石井田代三氏審判で開始、二對零で昨年度優勝全光州チーム遂に退いた

京電(先)	0	0	1	0	0	0	0	1	0	2
光州	0	0	0	0	0	0	0	0	0	0

京電 28 0 2 0 2 7 5 0 5
光州 6 8 7 3 1 4 5 2 9

京電(先) 27 2 3 0 3 9 8 0 6

▲試合時間一時三十分

京電三回二死後橋口四球に出で一塁なるや日匠石前安打を放つてこれを生還し、八回も横山四球に出で、日笠四球、竹内進塁で二塁に達し中村の三塁に廻り二點を收めた、これに對し光州は打棒伸びず一回トップ打者高畠四球で二盗した外九回最後まで二塁を踏むものなく惜しまれる試合であつた

平壤に凱歌 一對零釜山惜敗

引續き三時十分から同準決勝戰、平壤府廳對釜山鐵道俱樂部試合に入り一對零で釜山鐵惜くも敗れた、平壤先攻、審判石井(球)田代佐竹三氏

平壤(先)	0	0	1	0	0	0	0	0	0	1
釜鐵	0	0	0	0	0	0	0	0	0	0

平壤は三回大松四球を選んで出塁、盗塁の左前安打に迎つて一點を先取し再後殆んど凡打を繰り返したが、釜山は五回チャンスあれどスクイズ失て逸機し最後まで得點の機なく、一對零で涙をのんだ(閉戰四時卅五分)

省線	26 0 2 0 4 3 4 0 2
	31 1 5 0 4 1 2 2 5
平壤(先)	5 3 8 2 6 9 9 1 4
	1 4 6 2 8 9 7 3 5

▲試合時間一時間二十五分 ▲惡球 兩軍各一つ宛

けふ決勝戰

京電OB對平壤府廳の決勝戰は十四日午後二時から京城球場で行ふ

名刑事の發表

一代の名探偵八氏が身の毛もよだつ大犯罪や決死の大捕物等一世を震駭させた幾多の犯罪の眞相を發表、キング九月號で大評判！

過勞と氣候不順で 缺勤續出の鐵道
京城事務所は健康増進を督勵 將來は豫備員について考慮

五十日に及ぶ不快な無軌道雨降りの連續は二千萬の半島人を初め動物・植物まで不調に陥らしめ、特に南鮮水害で鐵道の復舊工事に死力を盡した鐵道從業員の疲勞など重なりかはれてゐるが、遂に今月初旬來過勞と氣候に冒されて病氣缺勤者が續出、恰も水害に次ぐ鐵道非常時を生むに至り、鐵道局では善後處置に狼狽してゐる、京城驛構内だけでも最近の鐵道の重職にある驛長、助役の病氣缺勤が續出し京城列車區や大きな驛から豫備員をやりくりして急場に時に驛長助役の勤務を行ふ數は一日十七件に上り、この狀態がつゞく時は豫備員の補充困難を來す恐れがあるので、石崎京城鐵道事務所長は管内各驛に對し十二日非常警報を發し保健方を督勵したがこの現象は全般的のものとして要因されてゐる、なほ鐵道局では從來の如き病氣缺勤者に備へた豫備員制度に缺けてゐないので、この際適當な方法を講じる模様

水害の映畫 獻上する

本府では過般南鮮水害の實況映畫を撮影したが、今回黑田侍從御差遣に際しては、御到着および今後災害地御視察をも撮影し水害活動寫眞を編輯し近く畏き邊りへ獻上することになるらしい

赤十字篤志婦人會の同情

赤十字社篤志看護婦人會では南鮮水害の激甚多數罹災民の慘狀に同情し毛布一〇五、單衣三〇、シャツ下二二、小供夏服類三九、白絹ホルシーツ、四、計二九九點を添へ朝鮮本部に發つて來たので直ちに寄贈の手續きを取つた

毘盧峰の上から モシく開通
たゞ最長距離元山迄

【内金剛特報】毘盧峰上久米山莊内に新設せる無線電話は十三日より開通の筈のところ機械手入れのため十四日より通話を開始する、なほ十三日内金剛及び元山に通話試驗したところ成績頗る良かつたが元山を最長距離とし京城との通話は不能なのは殘念であつた、地元民は勿論一般登山者は當局の金剛山に對するこの種施設に對し感謝してゐる

中央アルプス登山の 九名消息を絶つ
お山は一帶に暴風雨

【木曽福島電話】長野縣西筑摩郡大桑村大字野尻の青年團員九名は十日早朝池口莊君をリーダーとして中央アルプス木曽駒に登山し、十一日夕刻下山の豫定で木曽駒中最も險路と云はれて居る伊奈川口から登山したが、十二日に至るも何等の消息なく、殊に食糧も僅かしか携帶せず、加ふるに十二日夜は木曽方面一帶暴風雨があつたので萬一を慮り、十二日青年團消防組員二十餘名が伊奈川口から登山捜査してゐるが、同日夕刻迄には何等の消息なく安否を氣遣はれてゐる

木島隆明 收容
赤色リンチ首班

【東京電話】リンチ共産黨事件の首班となつて活躍した木島隆明(三)は、去る三月十二日以來、上野署に留置され、警視廳特高課の嚴重な取調べを受けて居たが、十三日治安維持法違反、殺人、殺人未遂、死體遺棄、不法監禁、銃砲火藥取締違反の罪名で市ヶ谷刑務所に收容された

毘盧峰の上から（續）

地元民はたゞ元山を最長距離とし京城との通話は不能なのは殘念であつた

水上競技大會 最終日の成績

【東京電話】昭和九年度日本水上選手權競技大會の最終日は十三日午後六時より神宮プールで擧行されたが、コンデイション良く決勝成績左の如し

▲男子四百米自由型決勝 一着 ジャック・メデイカ(米)四分四七秒八 二着 牧野(稻泳會) 三着 (セントポール)

▲男子百米自由型決勝 一着 遊佐正憲(日大)五九秒 二着 ハイランド(米)五九秒 三着 坂上(稻泳會)

▲男子二百米背泳決勝 一着 アルバード・ヴアンデ・ウエーヘ(米)二分二三秒一(長水路世界記録日本新記録) 二着 吉田(佐伯中學) 三着 河津(明大)

▲女子二百米自由型決勝 一着 小島一枝(椙山女學院)二分五一秒 二着 汐見(椙山女學院) 三着 古閑

▲女子百米背泳決勝 一着 小木曾(浪速)一分三〇秒 二着 小田

▲男子百米平泳決勝 一着 小池禮三(昭和) 一分四五秒 二着 羽生(日大) 三着 中川

▲女子四百米リレー決勝 一着 椙山女學院五分二三秒四(汐見、町畑、服部、小島) 二着 京都二條高女 三着 愛知淑德

▲男子八百リレー決勝 一等 稻泳會 九分十五秒(根上、宗村、坂上、牧野) 二等 明大 三等 京都武德會

邦人一名を發見
川澄氏らの遭難で 捜査隊附近を捜索

【東京電話】某所着電によれば八月六日日本人三名(川澄、石崎、松本)滿洲國人四名白系露人三名はロシア人運轉手を伴ひ外蒙國境地方旅行中バイカル湖附近にて赤衛軍に襲はれ行方不明となつたが、逃げ歸つた白系露人よりその旨を聞いたハイラル領事館では、直に搜査隊を同地方に派遣したところ、十日夜に至り捜査隊はカシュルの南方一千米の地點に於て遭難一行と思しき日本人一名、滿洲國人三名、ロシア人一名の乘れる牛車を發見直に收容し、更に搜査中であると傳へられた日本人の氏名はまだ判明せぬ

展望車三輛 近く完成

現在「ひかり」に連結好評の鮮鐵局自慢の豪華な展望車は殘る三輛の製作を急いでゐたが、今月廿日から來月初旬にかけて完成、お目見得することになつた。新造車は今秋のダイヤ改正と共に、新京經由奉天直通の國際一、二、七、八列車に連結する筈である

齒痛の藥で 人妻自殺(未遂)

十三日午後六時頃京城府南米倉町八一好植夏金霖(三)は夫婦喧嘩の末齒痛止藥「治痛水」十瓦を嚥んで自殺を企て苦悶中を家人が發見南大門町二丁目杉病院に擔ぎ込んだが生命危篤

學徒研究團 さく夜退城

十二日朝入城、見學と歡迎攻めに遭つた滿洲産業建設學徒研究隊五百七十名は最後の日程を終り十三日午後八時五十五分京城驛臨時列車で橋本副團長以下元氣で南行

三村指導官 匪賊に襲はる

【新京十三日電通】吉林省同江縣警務指導官三村陳巳氏は十二日匪賊の襲撃を受け之と交戰したが途中重傷を受け殉職した、氏は廣島縣の出身である

支那の旱魃

【上海十二日聯合】江蘇省政府の調査によると江蘇、浙江兩省の本年度の旱魃損害は米穀の減收のみについて見るもすでに三億七千萬元を突破してゐるが、右兩省の外の被害地江西、安徽、湖北等で各省をあはせた被害總額は六、七億元に上る見込である、最近米價暴騰のために各地の細民の暴動頻發し米穀收穫接近とゝもに愈よ重大問題化する恐れがある

南極に獨居の バード少將救助
連戻るべく準備中

【リツルアメリカ(南極地方)十二日聯合】第二回バード探檢隊長バード少將は、去る三月以來たゞ一人探檢隊の所在地リツルアメリカより百二十哩南に離れた氷原上に建てられた小屋に籠つて南極地方の氣象觀測に從事してゐたが、去る七月廿日以來探檢本隊との連絡杜絕したため、リチャード・ホルダー博士は本月五日隊員二名とともにトラクターで少將救援に赴き十二日辛うじて少將の觀測小屋に到着した、バード少將は零下七十度の酷寒無人の氷原に孤獨五ケ月を經たので、少からず疲弊してリチャード・ホルダー博士の顔を見て感激の涙にむせんだ、救助隊は同少將を根據地に連戻る筈

川崎ベニス丸 火災を起す

【ニューヨーク十二日聯合】パナマ沿岸航行中船舶の一部から火災を起した川崎汽船會社所有貨物船ベニス丸(六、五七一トン)は十一日に至り漸く鎭火した損害は船舶及び貨物全部燒失その他で數千ドルに上ると

急行列車顚覆 死傷者四十二

【アダイニオン(フランス)十二日ゼネラル聯合】イタリーヴエンチミチア行急行列車が南佛アヴイニオン驛構内に差かゝつた際脱線顚覆死者七名重傷者三十五名を出した

全國中等野球 11—2 享榮勝つ 對島田商業

【甲子園電話】大朝主催第廿回全國中等學校野球大會第一日十三日の第三試合享榮商業對島田商業試合は午後二時卅六分から甲子園球場に行はれ享榮商業十一對二で大捷した

享(先)	1	0	0	0	0	6	0	4	0	11
島	0	0	1	0	0	1	0	0	0	2

廣島陸上競技 鮮鐵と一戰

廣島陸上競技部招聘の廣島アスレチツククラブ選手廿五名は廿五日朝京城驛着列車で入城、龍山鐵道局々友會に投宿、廿六日午後二時京城グラウンドで鮮鐵軍と對戰廿七日午後九時半京城驛發歸國の筈

諺 特急

☆…大島京畿道内務部長一行十五名は十二日道水産組合の案内で、漁業視察を兼ねて仁川八尾島沖合で釣糸を垂れた、潮時が惡かつたか一時間經つてもハゼの子一匹も釣れない

★…トタンに大島部長『諸君一番釣は我が貰ふぞ、シツー、シツー相當强く引くね』景氣の鉤引の仕草宜しくあつて重々しく引上げたデス、ところで部長は歎いたです『諸君これは何んですか』

☆…水産組合員が『部長さん、それは住の江鰯といつて鴨綠江邊りの泥の中に居ますが、この邊で釣れたとは珍らしいです』部長すかさず『道理で昨夜の夢の通ひ路がんだつたよ』とテレ隱しに大官人の洒落を飛ばせば一同『もう解つたです釣はやめませう』

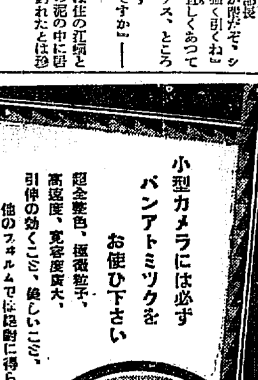

小型カメラには必ず パンアトミツクを お使ひ下さい
超全整色、極微粒子、高速度、寛容度廣大、引伸の効くこと、他のフヰルムでは絶對に得られない。
イーストマン製 コダツクパンアトミツクフヰルム
各地材料店・百貨店にあります
F-3
コダツク ジャパン リミテツド

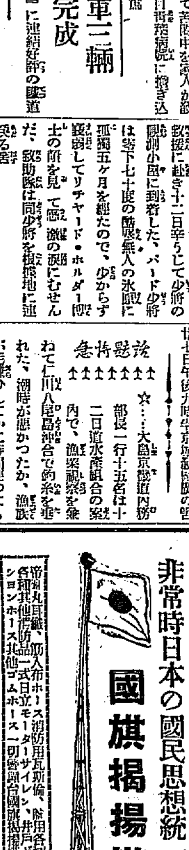

非常時日本の國民思想統一に 國旗掲揚塔を (カタログ贈呈)
帝國丸耳鐵、防火布ホース消防用瓦斯倫、防用各種ポンプ消火器各種其他消防品一式日立モーター・サイレン、井戸ポンプ各種サクシヨンホース其他ゴムホース一切國旗掲揚塔専門製作
京城南大門通三
赤尾保商店京城出張所

東萊溫泉 內湯設備完全 家族的問借
鳴戸旅館 電話六番・一〇六番
鳴戸別館 電話一二八番

巡査
內地及植民地の巡査志願者は本會發行の巡査受驗成功秘訣にて及第必勝せられよハガキで申込べ案内書及全國試驗日割表無代進呈す
東京市 日本警務學會

ナニワホテルの特色
一、室料の低廉なこと
一、位置は第一等の便利な所にあること
一、サービスが行届いて一切チツプなきこと
室料 三圓。三圓。三圓五十錢。四圓(バス付…四圓五十錢。バス付…五圓)
大連市浪速町伊勢町角 ナニワホテル
大連市岩代町 ナニワホテル別館

入院隨意
耳鼻咽喉科 廣兼醫院
院長 醫學士 廣兼寅雄
仁川海岸通高銀隣 電話四六七番

泉郷朱乙 城町温泉開放ス

株式名義書換停止公告

キリスト教のことは 京城新生會へ
切手十二錢封入申込み次第實費提供『神に依る新生』並びに本會規則書御送りします
京城府本町三
京城新生會

二宮病院 醫學博士 二宮亮吉 産科 婦人科 電本二一〇一

寫眞 本町一 ワタナベへ 電本二一六

便秘性の乳幼兒に マルツエキス
豐富な滋養を與へつゝ 自然の便通を促す……
安全無害の食餌療法劑
和光堂 東京神田 大阪南久太郎町
(說明書呈)

商業及法人登記公告
鎭南浦支廳

京日案内

社員 內地人二十五歳以上中等學校卒業程度の士を要す 府内吉野町一ノ一〇四 京城支社

恩給 斯界の革新、生命保險契約相談に應じます 京城府和町一丁目三 上村商會

店員 要保證人 二名本人二十二歳より廿四歳迄の内地人 履歴書持參面談 京城府南米倉町二九 今村精米所

特別案内

淋疾徽毒 男女生殖器病 黄金町一丁目(三井物産裏入) 塩井皮徽科 電本三〇九〇

店員採用 鐵材に經驗ある者履歴書寫眞送られたし 平壤府壽町一〇三 鐵商 長富商店

貸家案内 東京建物會社

小使採用 年齢卅歳以上卅五歳迄の身體强健保證確實なる内地人至急採用す 履歴書持參本人來社ありたし 京城永樂町二ノ一五 共濟無盡株式會社

七寶の柱 (25)

小島政二郎 作
岩田專太郎 畫

——られた同志（二）

郁江は、物も食べずに、三日三晩泣き通した。見る影もなく窶れて、皮膚が蒼白くたるみ、目が大きく力を失つた感じが、何とも云へず醜悪だつた。

「どうしました？」

四日目の午過ぎ、隣の二階借りしてゐる山岡が、門口から湯歸りの顔を覗かせた。

「千葉君は？」

「……」

「もう涙も盡きて、唯起き上る氣力のないまゝに横になつてゐた郁江は、澁しさうに半身を起した。

「御病氣ですか。」

「いゝえ」

「おや、手紙が落ちてゐる。」

山岡は、ふみ子が置いて行つた西洋封筒を手に拾つて、裏表を返して見てゐたが、

「何ですこれ？」

「それ、手切金ですの。」

「山岡さん、私、千葉に捨てられましたのよ。」

「捨てられた？　本當ですか。」

「……」

寂しい郁江の笑顔が、山岡の胸を秋風のやうに悲しく訪れた。

「あなたをお使ひ立てしちや濟みませんけれど、それを千葉へ返して下さいません？」

「返す必要なんかないさ。」

「……」

「どうせ大した金ぢやー―いや、大分僅いな。大金とすりや、千葉君が持つてゐる筈はなし、どうせ相手の女が金持の未亡人か何かなんでせう？」

「……」

郁江の笑顔がそれを肯つてゐた

「そんなら、猶のこと、返す必要なんかさら／＼ない。」

「……」

「向うだつて、あなたを捨てゝ、氣が咎めてゐるんだ。それを金で、幾分でも宥めようとしてゐるんだ。受取つて、宥めさせてやるのが慈悲ですよ。」

「……」

「しかし、人間、捨てられる身にはなつても、捨てる身にはなるもんぢやありませんね。捨てられたあなたは、いつか相手を許す心境に至り得るけれど、捨てた方は、永久にさう云ふ朗かな心境には到達し得ないんだから。一生、負ひ目を感じて暮らさなければならないなんて——。」

「さうでせうか。」

「さうですとも。現に、僕なんかやつぱり捨てられた組だが、お蔭で負ひ目も感じず、とても朗かな心境に到達してゐますものね。」

「私ね、千葉が私と一緒にゐれば一生ウダツの上らない挿繪畫家で終らなければならないけれど、ふみ子さんと一緒になれば、油繪の畫家になれるんだと氣が附いたら、その瞬間胸がスーッとして、未練も、口惜しさも、何も彼も忘れてしまつて、自分が身を引くべきだと自然に思ふやうになりましたわ。」

「それ／＼、その心境ですよ、喜ぶべきは——」

「……」

諦めた自分自身のいぢらしさに郁江は胸が迫つて目の中が熱くなつた。

「それが、本當の愛だね。相手の幸福を望む以外、何も求めるところのない心根が——」

「ぢや、手切金も、おとなしく貰つた方がいゝのね？」

「いゝんだとも。手切金をこつちから要求するのはどうかと思ふが、くれるものを、侮辱を感じるのもどうかと思ふね。」

將棋新手合（五）

於東京市日本橋區蠣殼町二ノ七 溝呂木將棋所

（岡崎四七角迄の局面）

平手　先 ▲二段 岡崎 一（東京）
　　　 △二段 島村 逸勝（東京）

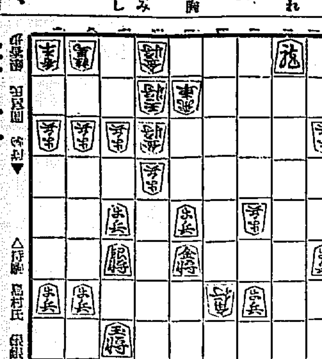

△持駒 島村氏 銀銀桂歩五
岡崎氏 持駒▼

△五四桂 ▲同 飛 △同 歩 ▲五六角成 △六七銀打 ▲六六桂
△七九玉 ▲五七馬 △六八金 ▲七八金 △同 銀 ▲八八金
△六九玉 ▲五八銀迄にて岡崎氏の勝

（溝呂木七段講評）（先手）五四桂打は悪手である、茲は更に角六七銀と打つて穏當自重する處である（後手）同飛と、飛桂を切るのは當然で、敵玉に詰み筋があるだけに緩められたい

（後手）六六桂と打つて後は飛車の詰みである

（溝呂木七段總評）本局は、後手方序盤に於て相懸り戰を避け五四歩と突く銀の早繰り策を採つたのは、後手方として相當面白い手段である、先手方は後手の作戰に對抗し自玉頭へ位を張つたので飛動の棋となつてゐるので、徐々に陣形を整へて位を利用し攻勢を採ればよかつたのを、敵玉の不備を一氣呵成に突破する意味で、二四歩と突き四四角と切つた手段が過激のため、後手方に五五歩と攻防兩用の好手を指されて全く不利の局面に陷つた、併して終盤に於いて敵の四七角打に對し一旦六七銀と打つて自重すべきを、五四桂と打つたので敵に同飛と切られ自玉に直詰みの順を招いたのは不覺であつた。島村二段は飯塚六段の門下で前途を嘱望されてゐるから自重して斯道に精進される事を希望する

JODK けふの番組

十四日（火）第一放送

午前六時（東）ラヂオ體操
同六時三〇分（東）夏期英語講座（三の二）　河野與一郎
同七時（東）ラヂオ體操
自同八時五〇分至午後六時（大）野球試合實況（第二放送に依る）
第二十回全國中等學校優勝野球大會——甲子園球場より中繼
午前一〇時　氣象通報
同一一時五分　料理獻立　日用品値段、鮮魚卸相場
正午　時報、今日のプログラム豫表　京城府廳、水産市場發表
午後零時五分　浪花節　眞庭の大刀風　一心亭辰子
同零時四〇分　ニュース
同二時　家庭講座　死生觀　井上要二
同四時　ニュース、職業紹介事項
同六時（東）名作物語　アラディンの不思議なランプ（三）　東京放送兒童研究會
脚色並演出
同六時二〇分（東）コドモの新聞　村岡花子
同六時二五分（名）趣味講座　東の細道を辿る（六）尾花澤より最上川まで　石田元季
同七時　ニュース、天氣豫報
同七時三〇（東）趣味の話　漫談十二選（四）額能五十年　神田伯山（?）
同八時（大）獨唱と合唱『寶塚名曲集』
一、歌劇『花爭ひ』よりイ、惜春賦ロ、乳母の詠嘆
二、歌劇『衆の仙人』より、往こか戻ろか
三、歌劇『酒の行衆』より、おでんエー
四、歌劇『月光曲』より、酒だ酒だよ
五、レヴュー『モン・パリ』より（イ）モンパリ（ロ）支那兵の軍歌（ハ）支那娘の唄（ニ）印度尼僧の合唱
六、レヴュー『シンデレラ』より（イ）シンデレラの唄（ロ）鶏の唄
七、舞踊劇『喧嘩はやめろ』より（雪紋拏）
八、レヴュー『パリゼット』より（イ）パリゼット（ロ）おゝ寶塚の唄（ハ）デイガ／＼
デウの唄（ニ）セレナード
九、レヴュー『セニヨリータ』より（イ）おゝセニヨリータ（ロ）美しきギターナ（ハ）ハバネラ
十、レヴュー『ジャブ・ジャブ・コント』より（イ）荒津湯もみ音頭（ロ）夢のワルツ（ハ）山四小唄
寶塚少女歌劇團生徒　三浦時子　橘薫　京原邦子　大空ひろみ　明津麗子　春風千代子　藤花ひさみ　初音麗子　汐見洋子　八千代環子
伴奏　寶塚オーケストラ　指揮　酒井和夫
同八時五五分（大）一、河内音頭　——河内門眞村——　朝顔日記宿屋の役　音頭 鶴治市
二、播州音頭　——播州市場村——　石貢丸　囃子 辿中
音頭 戸倉 岩崎 千鶴　同 太鼓 河合 正示　太鼓囃子 石田 謙　外 囃子方
同九時一五分（長）木曾節實況　——木曾福島町より中繼——　各地盆踊
同九時三〇分（東）時報　ニュース・氣象通報・翌日のプログラム豫表・ニュース再放送

第二放送

午後六三〇　兒童劇　金泰哲
同六、五五　家庭講座（一）
同八、〇〇　夏期特別講座（其二）　金泰浩
同、八三〇　俗謡　李慶浩
同九、〇〇　唱劇調　白牧丹　丁正烈
同、九三〇　歌曲　吳梅色

同二時　家庭講座　北國の髮と肌　木下さや子
同二時　ピアノ　JBストデニー
同六時（東）名作物語　アラディンの不思議なランプ（四）　東京放送兒童研究會
脚色並演出
同六時二五分（東）講演
同七時三〇分（東）趣味の話　鰯十二選（五）長唄作曲苦心談　稀音家六四郎
同八時（東）浪花節
同八時四〇分（東）歌謠曲
小唄
同九時（仙）流鏑馬實況——仙台市西公園東北六縣獨立鏑流馬大會より中繼
同九時一五分（福岡）未定（流鏑馬實況）（小倉）鍋崎踊（同）大分縣鍋崎町有志　海外

あすのきゝ物　十五日（水）

午後零時五分　ピアノ三重奏　ヴァイオリン　JPフ　セロ　本宮

家庭講座　——午後二時——
死生觀
京城女子技藝學校長　井上要二

過日この家庭講座の時間に死生觀に就ての一端を申上げましたが、本日はその續講の意味で過日の論を敷衍したいと思ひます。決して窮苦しいことを申上げるのではなく、死に臨んで周章狼狽せさる平素の精神修養の必要なる所以をいさゝか述べて見たいと思ふのであります

大阪商船出帆
⦿內地連絡　⦿濟州島經由連絡

北鮮阪神（經由）急行
咸鏡丸 八月廿五日
平安丸 八月十五日
武昌丸 八月廿一日
清津正午 元山翌々日正午 雄基前日正午

北鮮臺灣行
清津、城津、西湖津、釜山、博多、長崎、鹿兒島、基隆、高雄行
咸鏡丸 雄基 八月十三日午前一時
河南丸 八月十六日午後四時

大連內地直行
釜山 八月十六日午後四時
毎日 鎭南浦、釜山連絡主要港ニ於テ船車連絡切符發賣

大連發　午前十時　一週七便　門司前七時 神戸 後一時

門司基隆直行
うらる丸 八月十七日
こがね丸 八月廿日
たいやう丸 八月廿三日
すらばや丸 八月廿七日
しかご丸 八月三十日
ばたびや丸 九月二日
扶桑丸 九月五日
けんたつき丸 九月八日
亞米利加丸 九月十日
香港丸 九月十四日

千歳丸 八月十六日
福建丸 八月十八日
綏遠丸 八月廿一日
（臺灣經由）門司發正午

詳細は左記へ御問合せ下さい（案內所）
京城府南大門通三丁目一〇六
東京火災ビル四階
大阪商船株式會社
京城出張所
電話本局 ②一〇三三番

朝鮮汽船出帆廣告

釜山出帆
濟州島 毎日午前九時 （急行）每日午後八時半
木浦出帆
麗水行（急行）每日午前十時 二回
木浦行 各港寄港 每日午後八時
毎日 後一時
江口行 每日後十二時出帆
慶尚南道各港 每日後七時

仁川慶田組
釜山 釜山商船組
京城三越、丁子屋、三中井、平田、安東旅館
ジャパン・ツーリスト・ビューロー 案內所
經營 國際運輸會社

北九州商船株式會社
出帆廣告
博多直航
釜山 每日午後十時
博多 每日午前十時
丸長崎 九州 丸長崎 十五日 日毎

仁川出帆
北九州商船株式會社出張所
電話二四一一番
（代理店日鮮海運會社）
大連直航 東辞丸 八月十二日
博多、唐津、相ノ浦、鹿兒島 三角、長崎行
博多、門司、下關行 每三日目午後六時出帆
詳細ハ左記ヘ御問合セ被下度候

新義州安東出帆
（代理店日鮮海運會社）
東辞丸 八月十九日 九月六日
鎭南浦、仁川、博多、三角、鹿兒島行
東辞丸 八月十七日 九月四日
天候及潮時ノ關係ニテ延着スルコトアルベシ
▲印船客取扱中止ス
詳細ハ左記ヘ御問合セ被下度候
仁川府本町四丁目二番地
日鮮海運株式會社
（日鮮ビルディング內）
電話②五〇番 一〇八番

仁川出帆豫定
●阪神　日津丸　八月十一日
●阪神　正生丸　八月十二日
●尾ノ道、阪神　丸　八月十二日
●阪神　神安丸　八月十二日
●阪神　赤城丸　八月十三日
●阪神　名商丸　八月十三日
●阪神　古城丸　八月十五日
●阪神、名古屋、京濱　天長丸　八月十六日
●尾ノ道、阪神　關東丸　八月十七日
●阪神　玉榮丸　八月十七日
●伊勢、阪神　明治丸　八月十七日
●阪神、京濱　江原丸　八月十八日
●阪神　櫻島丸　八月十八日
●阪神　百福丸　八月十九日
●阪神　一陽丸　八月十九日
●名古屋、京濱　大新丸　八月二十日
右天候及荷積其他ノ都合ニ依リ變更スル事アルベシ
間接貨物積ミ取扱ヒ致シ候
仁川府本町四丁目二日鮮ビル二階
鮮航同盟會
仁川支部
電話八六七番

商業登記公告
[illegible]
昭和九年八月　日登記
全州地方法院

イカリソース

日本一の産額
日本一の品質　日本一づくめ
日本一の信用

◎目下ビスコ景品附特賣中◎
イカリソース二合瓶一本御買上毎に
酵母菓子 ビスコ 一個宛進呈
一、はソース界の覇王
一、は菓子界の明星
又とないお徳な買物？？？
今すぐ御用命を願ひます

出版界未曾有の反響
噫！恥かしい涙で目が泣膨れたと訴へてきた方が無數です！

魔風戀風

讀出したら最後の一頁まで、息もつかずに讀み通す
この一冊!!　新聞小説の待遠しさがなく
問延びがない！泣けて泣けて
仕様のない名小説！
★
今夏第一の讀物として賣切又賣切の
問題小説はとれだ！第一頁を

幸福とは人生の一切の暗黒面を知らぬことではない。諸々の社會惡・人間の罪を、小説を讀み心に銘して體讀し實際に處して、正しい道を歩みつゞけることだ。不義の戀愛、夫婦間の愛情の縺れ、生さぬ仲の親子の悲劇、私生兒の孤獨、金と誘惑、虐げられた境遇、その他一切の人類の敵が、「大悲劇名作全集」八卷の中に盛られてある!!　そして小説の主人公と女主人公とは、これらの惡に血みどろに戰ひ、光明の彼岸にと辿りつくのだ!!　讀者の共感を呼び、讀者の心魂を清淨ならしめる點は實にここにある！　殊に小杉天外の傑作「魔風戀風」の主人公萩原初野の運命は萬人の胸を絞るものがある！名小説中の小説として明治以來一番好く讀まれる小説であることは不思議でない。

本日大増刷出來！
又々賣切の恐れあり。
即刻書店に御申込下さい

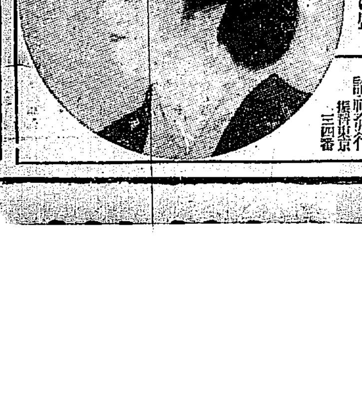

東京驛前丸ビル五階　中央公論社發行　振替東京三四番

若肌になる

レートクレーム

夏の海
濱邊の誇り
れーと美の
柔肌見よと
波さんざめく

さらさら
さらりっ……と
お肌に溶けて
貴女の柔肌
魅力いや增す
淸白美容料
れーとくれーむ！

夏の御活用
ライナツプ

アブラ肌もサラリ整へ
スツキリ素顔の素化粧に
涼しい粉バキ化粧下地に
日ヤケ、海水アレの肌の
黒さをキレイに解消して
夏姿のすがすがしさ！

東京・平尾贊平商店